民報
THE MIN PAU

登記證 內政部警字一五九九九號 中宣會中九七九號
中華郵政特准掛號立券照包總特別優益寄送之新聞紙
館址上海山東路二百九十號
第一千八百十二號
今日三大張售國幣三分四厘
電話 營業部九三八一六 編輯部九一四六八 電報掛號三〇四六

定報價目 ▲國內每月國幣一元三個月國幣二元七角半年國幣五元全年國幣九元(日本朝鮮同)▲歐美各國每月國幣三元七角▲香港澳門每月國幣二元報費先惠郵票九五折算

廣告刊例 ▲特等新聞欄三行起碼每日每行國幣九角▲乙種特等新聞欄四行起碼每日每行國幣四角半▲頭等封面及社評前二行起碼每日每行國幣一元八角▲緊要分類短行六十字起碼每日每字國幣二分五厘英寸六方寸起碼每日每方寸國幣一元二角

中學各科要覽

各科精華 薈萃無遺
表解詳明 瞭若指掌
應試準備 事半功倍

本館前出各科要覽,內容簡明扼要,讀者咸稱便利;惟因出版稍久,迄今社會情形多變遷,學校課程亦應有更張,爲應目前需要,並充實科目起見,特徹底改編或新編,務使讀者在短期內能將各科之知識整理而複習之,以作準備初高中會考及大學專門學校入學考試之用;一般人士亦可用作各科常識讀本。各科內容悉依教育部二十五年修正課程標準。材料鎔合現在通行教科書,本館前出各科要覽及日本研究社表解參考書等之精華,編排採表解式,主要事項,大數歸納於一頁或二三頁,並加解說及插圖,次列本文所載之要點或蒐集近年各省會考及大學專門學校入學試題,並酌附解答。擔任執筆者均富有教學及編著經驗。各書用文道林紙精印,袖珍版式,茲將書名列下:

下列七種六月十二日出版

書名	冊	編者	定價	特價
算術	一	駱師曾 匡文濤	·二五(元)	·一八(元)
代數學	二	桂叔超 金品	·五〇	·三五
幾何學	二	桂叔超 金品	·五〇	·三五
平面三角法	一	駱師曾 匡文濤	·二五	·一八
植物學	一	馬光斗	·二五	·一八
動物學	一	周建人 劉紀	·二五	·一八
本國史	二	周景濂	·六〇	·四二

下列六種六月二十日出版

書名	冊	編者	定價	特價
生理衛生	一	程瀚章	·三〇	·二一
物理學	二	張開圻 柳大綱	·四〇(元)	·二八(元)
化學	二	舒貽上	·四〇	·二八
外國史	二	朱鴻禧 李崇厚	·六〇	·四二
本國地理	二	曹璧膠	·六〇	·四二
外國地理	一	陳豪	·三五	·二五

郵費每冊二分半 掛號費外加

479

商務印書館最新出版
發售特價 概照各書定價七折計算 自出版日起至十月十一日止

世界書局

第二批特價書一百種
本月十九日截止 惠購請速
減低定價後再售特價 機會難得

中華書局發售 特價書

J. Dewey and J. H. Tufts: Ethics

道德學 余家菊譯 原定價二元四角 改定價二元一角 特價一元四角七

本書爲世界名著,內容分三卷:第一卷論道德之發展,於西方主要的道德體系,如希臘道德,希伯來道德等,皆溯源本本,精密敍出,並依據演進的觀點,加以闡明;第二卷論道德之理論,於道德上的主要問題,分別敍出各學派的解答理論,並加以批評闡發,然後再敍明著者的學說;第三卷論道德之實際,於現代政治狀況,經濟狀況,家庭問題,皆加以精密的分析,然後再揭出準則,以爲今後改造之標的。

J. Adams: Evolution of Educational Theories

教育哲學史 余家菊譯 原定價一元七角 改定價一元五角 特價一元〇五分

本書爲蔣斯(Henry Jones)所編哲學學派叢書之一,其主旨在說明哲學思想於教育上之應用,因而指陳教育理論之演進動程。是一部哲學書,亦是一部歷史書。本書內容:首論教育理論之性質與範圍,次及教育之資據及教育上之社會目的與個己目的,再次及於專化教育,教育工具,人本主義,自然主義,教育之理想主義的基礎及機械觀念,終之以教育的前瞻。凡關於教育上之各方面,各派學說,皆論列之。

哲學概論 鄒譯著 原定價一元三角 改定價一元一角半 特價八角〇五釐
倫理學底根本問題 陳望道譯 定價五角五分 特價三角八分半
中國宗教思想史大綱 王治心編 原定價一元 改定價九角 特價六角三分
王光祈旅德存稿 王光祈著 二冊 原定價二元 改定價一元八角 特價一元二角六
近代中國留學史(教育叢書) 舒新城編 原定價一元四角 改定價一元二角半 特價八角七分半
新教育的原則及實際 Stanwood Cobb: The New Leaven 崔載陽譯 原定價一元四角 改定價一元二角半 特價八角七分半
教育電影 谷劍塵編 定價六角 特價四角二分
學校兒童心理衛生 胡叔異譯 定價八角 特價五角六分
國防小學工藝教材 許劍童 姚家棟編 定價二角 特價一角四分

外埠函購另收郵費照定價一成
◆特價書尚有多種 印有目錄贈閱◆
(丁343)

施肇基啓事

昨日回滬辱承各界諸公親戚故舊枉駕歡迎不勝慚感祇以旅途勞頓偶染微恙未能親自招待殊深悚歉一俟賤軀復原當再趨詣伸謝先此肅布敬祈亮鑒

通滙信託股份有限公司發給第五屆股息通告

本公司二十五年份第五屆股息業經股東會議決定於六月二十一日起發給請各股東持票向本公司收取特此通告

董事會啓

上海馬寶山糖果餅乾股份有限公司召集股東常會公告

本公司經董事會議決定於國曆七月十八日下午一時在上海東熙華德路二八八號本公司內開第三屆股東常會報告念五年份營業賬略並改選第二屆董事及第四屆監察人屆時務請撥冗蒞會如因事不能出席請填具委託書委託他股東代表除分別函達外特此公告再在開會期前一個月股票暫停過戶合併聲明

董事會謹啓

立德油廠對白象牌椰子油用戶緊要通告

本廠出品白象牌椰子油油質清淨久爲各界所樂用乃邇來傳聞本廠數月來所出白象牌椰子油發現品質不淨本廠深爲詫異查本廠素具信用對於製造及精煉方法均極優良所出椰油向稱上品藉使惠顧諸君能有優良製皂之原料凡中外各廠曾經購用者無不有口皆碑茲外間竟有白象牌椰子油較次之說定係冒用白象牌商標之物在市混充或因以圖利或有意破壞本廠信用希圖魚目混珠欺朦用戶特此通告各用戶嗣後如遇白象牌商標油桶所裝椰子油再有上項劣質油品發現者請立即以書面報告本廠一面逕向原賣戶嚴重交涉事關本廠信用及各用戶切身利害務請各用戶隨時注意不勝感禱

吳德源號緊要啟事

本號近日承客戶亞洲皂廠訂購大昌新油廠出品紅獅牌椰子油散油三十担同時由該客戶交來立德油廠白象牌空桶十只以供裝油本號不慮有他遂將空桶交大昌新油廠灌裝畢後用卡車運出詎意當車駛至中央造幣廠附近時竟被立德油廠員所誤會以致雙方發生糾葛後幸得中人居間說項雙方始相諒解息事但推溯發事原因純係本號之過失於此本號殊深遺憾除口頭向大昌新油廠道歉外特將經過事實登報宣明俾便週知

大昌新油廠啓事

本月八日下午一時本廠賣予客戶紅獅牌商標椰子油三十担由該客戶以立德油廠白象牌商標空桶十只來廠灌取本廠未加注意即行灌入裝車出廠當駛至中央造幣廠東首時被立德油廠扣留送局思本廠非有意出此但疏忽之責實無可避故特挽曹莘耕先生向立德油廠釋明原委當承該廠諒解本廠除告誡本廠員工以後注意勿再發生同樣事件外特向立德油廠表示歉意此啓

念六年六月十四日

吳淞鴻大猪行啓事

查敝行往來各戶向用行票藉以稽核歷久以還殊欠妥善茲爲改革起見自本節後(端節)起使用新摺以代行票之用其使用方法均載摺上惟各戶付款須以經手人蓋章爲憑以及倘遇遺失者應立即報補新摺以資愼重恐各往來戶未知眞相爲特登載民新中三報諸希 公鑒

鴻大行

退保聲明

先嚴司徒政公於四月十九日逝世蔭等年幼無知故特聲明先嚴生前口頭或書面作保等事從登報日起一律作廢諸希 公鑒

棘人司徒祖培 蔭 謹啓

梅園酒家自動停業召盤啓事 第一號通告

本酒家開設福州路六百廿三號·營業素佳·茲因本主人事務過繁·不克兼顧·已於十五日自動停業·各項貨款及房租等·一概全數付清·對外並無分文欠款·現擬廉價召盤·以資結束·查本酒家內部生財·裝修·素稱考究·房租現已減至最低限度·無論仍營粵菜或改營西菜以及京·川,蘇,寧各幫菜館·均極合宜·誠爲有意經營斯業者最佳機會·請駕臨本酒家賬房間接洽可也·

執有梅園酒家禮券諸君注意 第二號通告

本酒家已於六月十五日自動停業·凡執有本酒家禮券者·統希於登報日起一個月內持券至本酒家按值換取貨物·逾期不來換取者·認爲自願放棄論·本酒家當將此自願放棄之禮券·依值折合現金·悉數捐助慈善機關·充作善舉·藉昭大公並爲諸君造福·幸希各界注意·

梅園酒家顧客注意 第三號通告

本酒家已於六月十五日自動停業·所有本酒家對外一切欠人之款·均已由本主人如數付清·惟在前承惠顧諸君中結欠菜款尚未付清者·仍居多數·務乞即日蒞臨本酒家惠付·或用電話第九二九八〇號通知·以便派員趨前收取·俾本酒家得以早日結束·幸勿觀望·致雙方多費手續·實爲萬幸·

張光宗律師受任 A. B. C. 中國內衣公司暨黃鴻錫 黃鴻鈞 胡競星君常年法律顧問

本律師茲受任上開當事人聘爲常年法律顧問嗣後如有人侵害其法益者本律師當依法盡保障之責特此通告

事務所愛多亞路中匯銀行大樓五一五號 電話八三三〇五號

趙祖慰律師代表孫嘉齡君緊要啓事

茲據孫嘉齡君委稱嘉齡獨資在昆明路達昌里十九至二十三號開設孫嘉記電力織綢廠並無他人附股茲因本廠圖章及其他契約等件被已脫離同居關係之沈嚴氏非法取去委託代表聲明作廢又嗣後對外一切法律行爲及銀錢進出非親筆簽字蓋章一概無效等情前來合行代表登報聲明如上

事務所白克路永年里十二號 電話三〇三三〇號

夏鼎瑞 姚嘯秋律師代表蘇州時新昌源記絲線號 黃國銓 傅少蓮 聲明受退股啓事

茲據上開當事人等聲稱傅少蓮前與黃國銓李炳成合資在蘇開設時新昌源記絲線號茲因傅君無意經營願將所有名下股份退讓與黃國銓承受關於該號一切人欠欠人概歸黃李兩股東負責與傅少蓮無涉除訂立退股據證明外合再代表登報聲明如上

夏律師事務所桃花塢十二號電話七一八
姚律師事務所馬醫科四二號電話三十二

汪勵吾律師受任毛恒德記聚貫器號毛連生君常年法律顧問通告

茲受任上開當事人常年法律顧問如有侵害其身體名譽財產以及其他法益時本律師當依法保障之特此通告

事務所愛多亞路中匯銀行大樓五八至九號 電話八一九四三號

顏鴻熙律師代表汪鑑棠 王彩雲協議離婚聲明

茲據上開當事人來所聲稱雙方因意見不合難以偕老自願無條件協議離婚此後男婚女嫁各不相涉除簽立離婚據外並請代表登報聲明如上

事務所愛多亞路中匯大樓二樓二三七號 電話八一〇六六號

吳寶地律師代表 益大 同昌棧 廣餘 鴻興 德泰 大生德 久大 久泰永 咸 華興 恆泰昌 永昌興 大陸 源豐 永豐 大豐 震興 永安祥 勤益長 惠泰祥 反對協泰祥五金號宣告清理聲明

頃據上開各商號代表來所聲稱昨見本埠民新各報載有應元彭吳象賢律師代表協泰祥五金號宣告清理啓事一則不勝駭異查該五金號最近突然以拖欠各同業貨款問題曾由其股東兼經理之盛文堯向債權人商請維持辦法當場報告該號營業並不斷蝕存該兩抵尚盈餘五百餘元等語有本月十日雙方簽字之會議錄可稽詎至翌日該號竟突然閉歇而盛文堯亦已避匿不見一面又委託律師登報宣告清理按該協泰祥五金號既由其法定代理人正式聲明並無虧蝕尚有盈餘根本上無宣告清理之必要核其前後言行不符實屬含有詐欺之意思除共同委託貴律師代表登報反對該協泰祥五金號非法宣告清理外並請迅予依法進行等語前來據此合亟代爲登報聲明如上

(事務所)法租界白爾路仁元里四二號 電話八三六六六

王德慰律師代表義品銀行警告蔣振芳

茲據上開當事人聲稱蔣振芳租賃本行檳榔路第三十四號房屋積欠八個月租金計國幣一百八十四元忽於本月十三日避債潛逃遺下破舊桌櫈數件爲特委託貴律師代表登報警告限該蔣振芳自登報日起五日內出面前來本行理欠租如逾限不理除解除租約房屋另行招租外並將所遺生財拍賣抵償欠租一部分不敷之數仍保留依法訴追之權等語據此合代登報警告如右

事務所外灘十八號義品銀行 電話一八二五六

龔勝梅律師代表魯如曾君聲明與秀琴(即曼雲)脫離父女關係啓事

茲據上開當事人來稱生女秀琴早已適人奈生性不良行爲不振屢戒不悛殊礙家聲若不與之脫離關係恐在外發生重大事故受其連累委請貴律師代爲登報聲明與秀琴脫離父女關係等語前來合亟代表聲明如上

事務所辣斐德路辣斐坊十八號 電話七三八一四號

念六,六,十五日

上海私立清心中學校 招生

報名 報名時交報名費一元二寸像片四張及證明文件同時向校中填具入學志願書
學額 高中一二年級及初中各級
考科 公民 國文 英文 算學 自然 史地 口試 體格檢驗
考期 第一次七月三日 第二次七月三十一日 第三次八月十六日 均於上午八時起
校址 上海大南門外陸家浜路
校長張石麟

國大代表複選 全國決如期舉行

蔣作賓昨日由廬返京談 蔣院長政躬已完全康復 政院下月一日移山辦公

中央社九江十六日電　牯嶺電話、內長蔣作賓來廬謁蔣院長、報告出巡華北經過、茲已事畢、於十六日晨八時離山返京、同行者尚有監委劉成禺、

本報南京十六日電　蔣作賓十六日下午三時由潯飛返京、

中央社南京十六日電　蔣作賓上週赴廬謁蔣院長、在山僅留兩日、十六日午由潯乘中航機於下午三時念分抵京、中央社記者往訪、叩詢種切、蔣謂今次旅行各地、深以全國上下一致猛進、充滿新氣象、堪爲國家前途慶幸、此次赴廬・係向蔣院長報告全國選政及內政情形・關於國選事務・初選部份・除冀察平津四省市正在趕辦・期於本月底以前辦竣外・其他全國各省市均已辦理完畢、總所刻正覆核候選人名單、下月二十日至念二日之複選・全國各地決可一致如期舉行・指定代表名額・俟複選完畢呈報後、再由國府遴選發表・關於內政方面・現在全國已完全統一、各項要政・正順利着手實施・蔣氏繼謂蔣院長山居暢適・容光煥發・前此牙患及腰疾・亦早完全康復・每日處理公務、批閱文電、異常忙碌、而毫無倦容、政院下月一日移山辦公・院會將由蔣院長親自主持・本人下月三四日再行赴廬云、

中央社天津十六日電　津市國大代表選舉事宜・現正積極籌備・張自忠十五日已通電就選舉監督職・同時飭市府自治監理處長劉孟揚等、迅將事務所於三二日內正式成立・開始辦公・

中央社天津十六日電　津市國大代表選舉正在加緊辦理初複選・限一個月辦竣・七月二十二日須將代表選出・又冀省國選對灤榆薊密等念二縣・聞業經呈准中央・列爲特殊區域應選代表五人・將由省方於旅居平津各該縣中有聲望之人士、遴選指派云

中央社南京十六日電　行政院政務處長何廉・十六日晨乘機飛潯轉廬・晉謁蔣院長報告院務・並籌備辦事處事宜・約留一二日即返京、

中央社九江十六日電　牯嶺電話、何廉十六日午來廬、晉謁蔣院長報告政務、並爲政院籌備廬山暑期辦公處、

中央社南京十六日電　廬山暑期辦公・衛生署決在山設立診療所・由中央醫院派醫師二八輪往服務、現由贛全省衛生處就近派人籌備、定七月一日開始診療、

中央社九江十六日電　牯嶺電話、川教廳長蔣志澄十六日晨來廬・將謁蔣院長報告川教育近況・並有所請示、按蔣氏爲前任廬山管理局長、故對廬山情形尤關切、抵廬後、由譚局長陪同暢談一切、蔣對一年來努力之廬山建設事宜、成績卓著、頗爲欽佩、

中央社九江十六日電　牯嶺電話、第四軍軍長吳奇偉於十六日晨抵廬・謁蔣委員長後即赴京・率同該軍第三期參觀團參觀京市建設、

中央社南京十六日電　周炳琳十六日晨乘機赴廬・籌備暑期訓練・並佈置教部在廬辦公地點、

國府命令

六月十六日

▲妨害國幣懲治暫行條例施行期間、著自本年七月十五日起、延展二年、此令、

▲任命張琪爲第六師副師長、此令、

▲茲修正警察官任用條例公布之、此令、

于右任等呈請中央褒卹王祺

中央社南京十六日電　于右任王陸一李宗黃等、十六日呈請中央褒卹王祺、監院並定念二日舉行公祭、

汪主席昨晚返京 昨午遊冠生園農場

本市息　中政會汪主席、於前日偕同中政會副祕書長曾仲鳴氏、由京到滬、應上海各大中學學生聯合演講之請、昨晨曾延醫驗血驗病、午後四時、偕同夫人陳璧君女士及曾仲鳴氏、前往漕河涇冠生園農場小遊、旋於當晚十一時乘坐夜車返京、中委褚民誼氏昨晨由京到滬、當即往訪汪主席、並於昨晚十一時與汪主席同車返京

馮玉祥返京

中央社蕪湖十六日電　馮副委員長玉祥、十六日晨十時蒞臨內思學校向全蕪各中學師生三千餘人訓話、題爲「國家大難與青年關係」、歷一小時許講畢、聽者極爲動容、午刻赴近郊視察鄉村農校、在清水河鎮油條店略進食物、並在民生鐵店購縫多把、沿途對民間疾苦、訪詢甚詳、下午三時許返城、遊覽各處名勝、六時乘汽車返京、

中央社蕪湖十六日電　馮副委員長因江安輪無艙位、六時復行登岸、偕隨員乘汽車返京、改期再搭輪赴潯、

中央社南京十六日電　馮玉祥十六日下午八時許由蕪返抵京、

宋子文今日抵港

本報香港十六日電　宋子文偕員淞蓀定十七日抵港、吳鐵城派歐陽駒、李大超、余漢謀派李煦寰赴港歡迎、并指定退思園爲宋行館、

中央社廣州十六日電　余漢謀代表香翰屏、吳鐵城代表李大超、及徐景唐、十六日偕各機關代表赴港、歡迎宋子文、

鄒敏初昨押解到京

中央社南京十六日電　粵省府委員鄒敏初、業經行政院撤職查辦、並由粵保安處押解乘車至漢、搭輪於十六日下午五時抵京、當送交由憲兵司令部暫行收管、

本報南京十六日電　鄒敏初觸犯官規案、監委劉莪青王廣慶、十六日晨赴政院謁魏道明、調查證據、以便彈劾、

許世英過京赴廬

本報南京十六日電　許世英赴廬謁蔣委員長、十六日晨七時半過京、陳介丁紹伋等均往晤、許談、宿疾仍在療治中、此次原擬乘機、因醫生言恐耳腦兩部難受震動、始改乘輪、十七日到潯後、即謁蔣委員長、留兩日、二十日下山來京、謁王外長、返任期預定本月念九日或七月十日、予年垂邁、不習語言、不諳外交技能、不啻強盲者而視、聾者而聽、實爲至苦之事、故終以不能勝任爲慚、近衛此次組閣、使日本政治協和、不勝欽佩、廣田爲余老友、重長外交、即宣言以前所創之三原則、時勢變遷、已不適用、足證其明見卓識、對新中國有更深一層認識、我人以爲正義與誠意係聯繫的而非分立的、有誠意無正義、固走不通、有正義無誠意、亦難接近、惟正義與誠意相輔、中日外交前途、予信必可達於諸和地步、

中央社蕪湖十六日電　許大使偕秘書黃伯度等、由滬乘江安輪於十六日午後三時抵蕪、許旋登岸訪親友、並參觀市區建設、五時乘輪離蕪赴潯、登廬山、謁蔣委員長請訓、許氏臨行語記者、本人耳疾雖愈、體力仍未全復、此次赴廬謁蔣、擬再請辭職、倘不獲邀准、則在國內多休養數日、本月念九日如不及出國、將展至下月十日乘淺間丸回任、

商務印書館 本週新書一覽

日期	書名	著譯者	定價	郵費
六月十四日	＊中國政治思想史（中國文化史叢書）	楊幼炯著	二元	七分半
六月十四日	＊釀造研究第一冊（實業部中央工業試驗所叢書）	實業部中央工業試驗所編	二元	七分半
六月十四日	高血壓的預防和療養（醫學小叢書）	牟鴻彝著	二角五分	一分
六月十五日	＊中國婦女生活史（中國文化史叢書）	陳東原著	一元八角	五分
六月十五日	＊王安石政略	熊公哲著	一元一角	五分
六月十五日	孝經通考（國學小叢書）	蔡汝堃著	二角五分	二分半
六月十六日	＊中國倫理學史（中國文化史叢書）	蔡元培著	一元	五分
六月十六日	民衆教育視導（師範小叢書）	許公鑑著	五角	二分半
六月十六日	英國產業革命史略（百科小叢書）	上田貞次郎著　熊懷若編譯	二角五分	一分
六月十七日	＊法顯傳考證（國立編譯館）	足立喜六著　何健民　張小柳譯	二元六角	七分半
六月十七日	青年文學知識（百科小叢書）	郭嵐中編	六角	二分半
六月十七日	工業經濟概論（商學小叢書）	林癸未夫著　熊懷若譯	三角五分	二分半
六月十八日	＊一九一八至一九三五年國際聯盟與法治	Zimmern著　郭子雄譯	二元	七分半
六月十八日	丹麥體操圖說	朱重明　花葉珍編	八角	五分
六月十八日	國立中央研究院歷史語言研究所集刊第七本第二分		六角	二分半
六月十九日	＊中國參加之國際公約彙編	薛典曾　郭子雄編	三元七角	一角五分
六月十九日	△二十年海上歷險記（正續編）	Geo. Little著　曾宗鞏譯	各五角	各二分半
六月十九日	戲曲叢譚（國學小叢書）	華連圃著	三角	二分半

〔附註〕書名上加＊者爲本週特價書　概照定價七折發售　加有△者爲星期標準書

外埠函購各書除郵費外　另加掛號費八分

本館編印　出版週刊　零售每冊二分　預定全年五十二冊一元（國內郵費在內）

475

中央昨開會紀念 總理廣州蒙難

居正報告經過及感想 各地一致舉行紀念會

中央社南京十六日電　中央十六日上午九時舉行總理廣州蒙難第十五週年紀念會、到委員林森、居正、柏文蔚、孫科、王寵惠、李文範、陳立夫、邵力子、陳公博、甘乃光、王伯羣、張沖、吳忠信、傅汝霖、張厲生、王漱芳、李宗黃、張道藩、及全體工作人員、共約七百餘人、居正主席行禮後、並報告「總理廣州蒙難之經過及個人對此事之感想」、至九時四十分詞畢散會、

中央社南京十六日電　居正十六日在中央紀念會報告、原詞大意如下、總理廣州蒙難、可謂國家蒙難、總理當時一切處置泰然、沒有煩悶、沒有難過、而且表示人格之偉大、並增加國人的信仰、結果總理與叛軍相持多日、將叛逆打敗、並且與海關洋員、將艦隊停泊問題交涉妥當、由此看來、總理人格偉大、誠不可及、我們受總理這種薰陶、知道國民黨是沒有一天不是在危險中過日子、古人說、多難興邦、亦是我們同志共同應負的責任、如去年蔣委員長在西安蒙難、因受總理平時的感化、及效法總理的大無畏精神、始能在很危險中處理得自然、我們應如何效法總理、激發自勵、本不屈不撓的精神、作十還十決之奮鬥、務須徹底掃除危難、來達到總理所期望的國家自由平等、人民安居樂業、

中央社廣州十六日電　粵各界十六日舉行總理廣州蒙難十五週年紀念大會、到黨政軍長官各界代表千餘人、方少雲主席並報告、

中央社福州十六日電　省會各界十六日晨舉行總理廣州蒙難紀念會、陳肇英主席、林炳庸報告、省黨部並印發告同胞同志書、

中央社開封十六日電　汴各界於州十六日晨八時在縣黨部舉行總理廣蒙難十五週紀念大會、到黨政軍各學校各團體五百餘人、杜松延主席、報告總理蒙難經過、繼由毛健吾等講演、九時散會、

中央社重慶十六日電　渝各界十六日晨十時在市黨部舉行總理廣州蒙難紀念、到三百餘人、由龍文治主席、並作報告、繼由各代表相繼演說、至十一時禮成、

中央社貴陽十六日電　黔省黨部十六日晨九時召開總理廣州蒙難紀念會、到八百餘人、李次溫主席、薛岳報告民十一陳逆叛變及總理勘亂經過、薛當時任大元帥府警衛團第一營長、追隨總理勘亂、故報告當日情形特詳、

中央社杭州十六日電　浙省黨部十六日晨召各界代表開會、紀念總理廣州蒙難、鄭文禮主席並作報告、

中央社南昌十六日電　省會各界十六日晨舉行總理廣州蒙難紀念會、黨委劉家樹主席、並報告紀念意義、

中央社成都十六日電　省黨部十六日上午九時召集黨政軍學界及各公法團代表六百餘人、舉行總理廣州蒙難十五週年紀念會、由曹叔實主席、領導行禮如儀後、並即席報告紀念總理廣州蒙難之意義、

中央社西安十六日電　西安各界代表五百餘人、十六日上午九時、在省黨部舉行總理廣州蒙難十五週年紀念、由郭紫峻主席並報告、

中央社濟南十六日電　省黨部十六日晨九時在大禮堂舉行總理蒙難紀念會、到各機關團體代表數百人、張紹堂主席、各代表演講十時禮成、

中央社漢口十六日電　鄂省漢市兩黨部、十六日晨分別舉行總理廣州蒙難紀念會、到各機關團體學校代表數百人、由彭國鈞陳汻嶺主席並報告、

中央社鎮江十六日電　蘇省黨部十六日召省會各界代表舉行總理廣州蒙難十週年紀念、由顧子揚主席、並報告蒙難經過與紀念意義、

中央社安慶十六日電　省黨部十六日晨九時召集各界代表、本市黨員舉行總理廣州蒙難紀念會、到三百餘人、由苗培成主席並報告、

日大使川越 定期返華

本市息　日本駐華大使川越茂、自四月念七日回國述職、歷與該國外陸海三省當局、商討對華外交、迄今將及兩月、昨悉川越歸國任務已畢、業定於本月念日、攜三省會議決定之對華外交新方案、自東京出發、念四日乘日郵淺間丸、離橫濱來華、計程念九日可抵滬、

同盟社東京十六日電　川越大使定於本月下旬返華任地、廣田外相擬於其返任之前、召開外務陸海軍三省會議、再次檢討佐藤外相決定之對華方針後、正式決定現內閣之對華根本政策、

粵日領中村 昨謁吳鐵城 交換汕案意見

本報香港十六日電　日領中村偕副領吉竹及祕書檀島、十六日晨赴省府謁吳鐵城、吳偕李大超接見、交換汕案意見、約一小時、據悉、日領與吳交換意見、並非正式談判、吳對日領表示、以不損主權爲原則、對責任問題亦談及、刁作謙爲避免形成談判性質、臨時中止參加、

中央社廣州十六日電　駐粵日總領中村豐一、十六日上午九時非正式拜會吳鐵城、商談汕案、結果均認爲可以友誼的態度、迅謀解決、談約半小時始退、

本報香港十四日電　刁作謙談、日方要求我方複查、我以事證已明、已予拒絕、日方目的在諉卸責任問題、連日在汕談判、未有進展、

中央社廣州十六日電　日總領中村十六日訪謁吳鐵城後、對中外新聞記者談、稱、彼與吳主席此項會談至覺愉快、蓋從廣州大處取多角之觀點着眼、互商汕案解決辦法、實爲外交之正大途徑、彼將亟盡一己能力、務求在彼此滿意之條件下、以最迅速之方法解決此案、中村氏十六日午電外務省報告與吳主席會談經過及請示方針、

中央社南京十六日電　外交界息、汕案仍就地解決、日艦徘徊汕頭沿海、刁作謙以外艦往來中國領海、依國際慣例、應事前照會當局、以便保護、經提出抗議後、十五日已撤退二艘、

中央社南京十六日電　日駐華大使館武官中原三郎、十六日晨十時許至外部謁高宗武、有所晤談、數十分鐘始辭出、

劉峙昨過洛返汴

中央社洛陽十六日電　劉峙十六日由陝抵洛、參加軍校成立十三週年紀念會、定夜車返汴、

中央社開封十六日電　劉峙十六日上午過洛、下車公幹、勾留半日、於下午六時乘原專車東返、十一時半抵汴、

孔特使抵巴黎轉美國

昨晚與徐堪通話詢經濟情形 陳海長等在柏林尚暫留數日

本報南京十六日電　孔祥熙十六日電京報告、抵巴黎、即乘輪赴美、十六日晚八時、孔由巴黎與京財次徐堪通話、徐即將國內財政金融各方情形、對孔報告、孔氏亦垂詢甚詳、

中央社南京十六日電　外部十六日接電告、孔副院長十五日晚離柏林、十六日午已抵巴黎、定十六日晚由查爾堡港登瑪麗皇后號輪渡美、

中央社德國弗朗克福城十五日哈瓦斯電　中國行政院副院長孔祥熙博士、自柏林取道巴特諾漢城前來此間、[illegible]本日晚間八點卅三分、在此間乘火車前往巴黎、隨行有祕書兩員、德國醫師一員、僕役兩名、計程明晨七點五十五分可抵巴黎、當時轉往法國查爾堡港、搭乘英國大郵船瑪麗皇后號前往美國、

中央社柏林十五日哈瓦斯電　中國行政院副院長孔祥熙博士本日前往巴黎之後、海軍部長陳紹寬、行政院祕書長翁文灝、將暫留此間數日、又中國代表團其餘團員七八人、則均於本日晚間九點廿分乘車前往巴黎、俾得隨同孔副院長前往美國、上海大陸報總經理現任中國代表團情報處長楊光注、亦在同行之列、其他各團員則當返中國、翁文灝氏頃語哈瓦斯社記者謂、余與陳紹寬上將、雖將暫留德國數日、但此事不關重要、蓋自孔副院長啓節之後、吾人所擔任之工作、業已正式結束也云、

于學忠抵淸江浦

淸江浦通訊　江蘇綏靖主任于學忠在鎮江與蘇主席陳果夫商洽要公後、特於十二晨渡江至揚州游覽瘦西湖等名勝、並憑弔史閣部衣冠塚、盤桓一日、晚八時離揚北上、經過邵伯、參觀船閘、沿途流覽風景、至十三日晚六時乘輪抵淮、淮屬五縣代表齊集碼頭熱烈歡迎、綏署七區保安司令部警察局派軍警警衞、于登岸後、與歡迎代表一一握手致謝、旋赴路家花園官邸休息、對各報記者發表談話云、學忠於上月十日就江蘇綏靖主任職、因在京汴兩地、商討東北軍整理問題、遲至今日始抵淮陰正式視事、學忠原係軍人、此次承之斯職、決盡軍人天職、服從命令、擁護中央、綏靖地方、捍衞國家、勉力作去、軍民通力合作、打成一片、實爲軍事上之保障、江蘇民衆素能、切實合作、深望對本署工作盡力協助、尤希新聞界對本署一切措施能加指導、是所切盼云云、同來者計有經理處處長高崧山、軍需處處長任作揖、及祕書副官等一行三十餘人、五一軍副官長李俊襄、前偕七區專員王德溥赴鎮迎迓、現亦同輪返浦、

中央社蚌埠十六日電　前東北軍歸入五十三軍萬福麟部之通信大隊第五隊、十六日由隊長張萬慶率乘一列車、自蚌開赴保定整理、

劉航琛再謁劉湘報告

盧作孚昨飛川復命 全川各縣已得暢雨 嘉陵等江水勢大漲

中央社成都十六日電　劉航琛十五日返省、謁劉湘、陳述在京廬各地向中樞當局請示整軍問題經過後、十六日上午十時復赴綏署謁劉詳爲報告、據息、劉湘俟盧作孚返省聽取報告後、即可提出具體意見、呈奉中樞核奪、

本市息　四川建設廳長盧作孚、本劉湘命赴廬晉謁蔣委員長、請示整理川康軍事問題、公畢來滬後、昨晨六時三十分乘中航郵機返川復命、

中央社重慶十六日電　渝旬餘以來大雨不止、嘉陵揚子兩江水勢大漲、水位十六日達三丈左右、十六日中航上行班機因上游氣候惡劣、止於漢口、據最近調查、全川各縣已得暢雨、農作物均有向榮之象、災情已減輕、

中央社成都十六日電　劉湘十六日午宴軍政商各界巨子、籌商捐款救濟川災事宜、首先並認捐萬元爲倡、赴宴者百餘人、紛紛輸將、當場募得二萬零二百七十元、

中央社重慶十六日電　中央駐川各部隊、以川災嚴重、除自動節衣縮食、募集振款、彙交行營發放外、卅六軍周渾元部、並在渝舉行募捐遊藝大會、五天預計可得萬餘元、一切用費全由該軍自負、票價收入全部助振、現已開演四日、定十七日閉幕、

中央社重慶十六日電　念四年川省善後公債、十六日在銀行公會舉行三次抽籤還本、共抽五支、計一一號、二四號、六八號、七八號、九六號、三十日起由中中交三行開始付款、共還本銀三百五十萬元、

察北民軍分道取沽源
蒙漢兵二千直搗化德巢穴
李逆與德王猜忌撤退熱邊

本報張家口十六日電 察北各地人民自衛軍紛起活動、情勢益盛、(一)李英張海豐由熱分道取沽源、(二)尹自強唐卓羣合攻崇禮、(三)張仲英因探知南壕塹僞已作準備、改攻尚義、(四)蒙人拉王松爹(譯音)率蒙漢武裝民兵二千餘、由後草地取道滂江、直搗德王府及化德老穴、

本報張家口十六日電 李逆守信德王迭開急會、已令丁其昌炮兵在商都一帶妥爲配置、防綏軍及民衆突擊、

本報張家口十六日電 察北李逆守信德王兩部因義民起事、互相猜忌、現李守信已有一部退熱邊、

三省軍整會 派員視察各軍政訓 胡伯翰等昨抵鄭

中央社鄭州十六日電 舊東北軍整理問題、自三省軍整會於本月上旬在汴召開首次會議後、決定整理步驟、各將領均已返防開始整編、約月底可完竣、軍整會爲明瞭各該軍政訓情形起見、十六日特派胡伯翰、朱鐵香等、視察繆澂流吳克仁劉多荃等部、胡等十六日由汴抵鄭、當晚在鄭謁劉峙請訓後、即分赴南陽周家口等地視察、聞軍政會並派定陳祺等日內即赴阜陽視察、

聖農園案 日竟提要求

中央社天津十六日電 聖農園被焚案、日方竟向冀察當局提出兩項要求、一、賠償損失費二千元、二、懲辦津縣長陳中嶽、雙方正在商洽中、

甘整理 省縣財政辦法

中央社蘭州十六日電 甘財廳以省縣財務行政、受事變影響、泰半脫軌、現省政次第恢復、省委及縣長亦分別赴任、特訂整理省縣財政八項辦法分別進行、一、民財兩廳會同組織交代清理委員會、查核自事變後迄接收前一期間交代情形、二、調查事變後各縣田賦畝款徵獲及損失詳情、以免人民重徵、並計劃彌補損失方案、三、調查各縣災情、令各縣長切實具報、以爲減輕人民負担張本、四、整理田賦、逐漸減少附加名目、採取一案徵制、並設立糧櫃、免中飽苛索、五、改善畝款徵收方法、查明各縣種烟畝數、編造花戶清冊、根絕收款不給據之惡習、六、各縣政權收復伊始、行政費如確無收入可資挹注、由省庫籌撥、以利庶政推行、七、推行金庫制度、八、屬行會計獨立制度、各縣會計主任、業已派定、自念六年度開始實施、

社評 促進工商界投資之活潑 (愚)

自前年改革幣制成功、金融穩固、各種事業、頓有恢復景氣之現象、金融界之投資、亦皆傾向於工商界、而一般挾有餘資、向來祇知存放生息、假手他人以運用者、近來因有金融界減低利息之風聲、亦轉其目光於工商界投資、圖保持其較爲優厚之利息、以此工商界股票之購買、漸見踴躍、而同時因需要者增多、價值亦多趨向上漲、此爲吾國經濟流入正軌之好現象也、

金融之善良狀態有二、一爲穩定、二爲活潑、金融投入工商界、較諸含有投機性質之賣買、當然來得穩定、然未足以言活潑、金融界貸款之習慣、多者一年、少者六個月三個月、其所以期限特短者、即利用其運用能臻活潑也、今以資金投資於一種事業、即成爲較呆滯之資產、間有一種事業、其資產者屬於固定性質者、則呆滯性更甚、而金融失其流轉活潑之效、欲求金融之投資穩定、而復能運用活潑、則唯有鼓勵工商股票之賣買、

工商界股票而能於市場公開賣買、即可使投資工商界之資金、回復其活潑性、吾國證券市場、向來祇開拍公債、非若外國證券市場之注意於各業股票、雖然有一部份經紀人兼做股票賣買、然非上市場開拍、成交數目極少、價值亦因非公開而不能準確、在證券市場所以不開拍工商界股票之原因、說者謂吾國工商界甚少大資本之公司、一入市場、深恐爲人操縱、反於工商界發生不良之影響、然各公司資本大小不一、多者有達一千萬以上、亦不可謂小、且各公司情形、股票雖不上市場、而爲一部份股東操縱者頗多、大部份股東、或者竟不明公司內容、任人擺佈、辦理之善不善、全恃主持者如何、純爲人的而非事業的、若股票上市場開拍、公開賣買、反可使存心操縱之股東、心存顧忌、於公司之內部、頗爲有利、最近華商證券交易所、擴充資本三分之二、資本增加、業務當然要擴張、願其於增資之後、即將工商界股票上市場開拍、以助金融運用活潑之效、

平市發現僞鈔甚多

中央社北平十六日電 平市邇來發現僞鈔甚多、經當局嚴密偵查結果、聞製造者係外籍人、不久即可全部破獲、

本報北平十六日電 平市面僞幣充斥、經警局調查、多係日韓浪人僞造、已通令嚴緝、

惠通擅運郵件 日方尚未答覆

中央社南京十六日電 惠通公司天津東京線私運航空郵件、破壞我郵權、外部向日駐華大使館提出書面抗議後、日方尚無覆文、茲悉外部現正候日方正式答覆、再定應付辦法、

津日租界查抄毒窟

中央社天津十六日電 日租界連日搜查界內毒窟、十五日夜查抄住吉街河清里九號及旭街正文洋行兩製毒機關、共獲毒品價值念餘萬元、十六日下午三時、復將鴻益棧新旅社兩旅館包圍、但因各煙館事前已有準備、故無所獲、其已被拘之東方飯店因無法支持、已宣告倒閉、新旅社等亦有情理之意、

英人在華頗安全 艾登答下院問話

中央社倫敦十六日哈瓦斯電 下議院本日晨間開會時、反對派工黨議員戴氏、曾向外相艾登提出質問云、英國旅華臣民命生財產、在過去十二個月中、曾蒙受損害至何程度、外相能否作一詳盡報告、政府曾決定何項措置、用以保護英國臣民否、外相當答稱、過去十二個月中、英國旅華臣民、並無一人被綁或被害、除此而外、則別無詳盡報告可言、至英國臣民生命財產、業已竭力加以保護矣云

日商紡績會社 津廠定期開工

中央社天津十六日電 日商雙喜紡績會社、在津鄭莊子建築廠址、業已竣工、將於八月一日開工、現正安裝紗錠及招募工人、

中央軍校 昨舉行四大典禮

中央社南京十六日電 中央軍校十六日晨在該校大禮堂舉行總理廣州蒙難紀念、該校成立十三週年紀念、高等教育班第二期學員畢業、及騎兵軍官教育班第二期學員開學等四大典禮、該校自教育長陳繼承以下員生、均全體參加、由校委何應欽主席、領導行禮後、即作報告、嗣由中央代表覃振、參謀總長程潛、相繼致訓至十一時半禮成散會、又該校十六日休假一日、以資紀念、

中央社廣州十六日電 粵黃埔軍官分校、十六日舉行十三週年紀念、到全體員生三千餘人、謝嬰白主席並報告、(一)總理廣州蒙難經過、(二)蔣委員長赴艦隨侍之精神、(三)總理命蔣委員長創辦黃埔軍校目的

審計聯席會 昨開二次會 今續開三次會

中央社南京十六日電 審計部第二次審計聯席會議、十六日晨續開第二次大會、林雲陔主席、當通過議案甚多、其中最要者如次、(一)審計處擬訂普通公務單位會計制度、一致規定之各種送審報告表、(二)取銷各審計處公報、由部集中發行、(三)部處職員分期互調、使審計上之智識技能、可以嫻習、不至隔膜、此外關於劃一審計制度、改革審計報告、編訂審計實例、整理擋案計劃、均經詳加討論、或已作具體決定、或先付審查、下午各組開審查會議、均將一二兩次大會交議各案審竣、即將審查結果、提十七日第三次大會繼續研討

取締交易買空賣空

▲實財兩部正擬具辦法▲

本報南京十六日電 吳鼎昌認交易所風潮發生、影響甚大、爲嚴切防止、十六日晨十時邀張軼歐等晤談、決起草取締買空賣空辦法、俟送財部同意、即呈政院核准施行、

實部合設 棉花檢驗監理處

中央社南京十六日電 實部爲統籌辦理全國棉業事宜、特令國產檢驗委員會籌設棉花檢驗監理處、並就產棉省份及重要集中市場、設辦事處、或會同關係省主管官署、合辦棉花檢驗取締所及分所、執行檢驗事務、現俟政院將監理處章程及取締所通則兩草案核定後、即可公布施行、又該部頃通令各商檢局、自七月一日起、內銷棉檢一律暫行停辦、

滿當銀器銀飾 不得自由販運 須向中行兌換法幣

中央社南京十六日電 財部近以當典業當入各種銀器銀飾、當滿循例出售、但任其自由買賣販運、非特易滋流弊、且與銀製品用銀管理之意、不符、邇來該業不明政令、任意售運、滿當銀飾、每爲海關及軍警機關查扣、糾紛時起、頃特分令各省市商會、各海關、規定典當業滿當之銀器銀飾、一概持向就近之中央等銀行及其委託兌換法幣機關、依照收兌雜幣雜銀簡則、按所含純銀量兌換法幣、不得私自運售、以免誤干查扣、遭受損失、一面並分咨各省市政府知照、

中國警察學會 定期開成立會

中央社南京十六日電 全國警界長官王固磐戴笠爲闡揚警政學術、及研討警政方針、茲因籌備完竣、發起組織中國警察學會、定二十日上午九時假華僑招待所舉行成立大會、京外會員已先辦理通訊選舉、

王棟所墊善後款 兩部商解決辦法 即將呈政院核示

本報南京十六日電 開北慈善團主任王棟、在江浙戰役所墊善後款、經政院決議交軍財兩部會商、兩部定十七日會商解決辦法、

中央社南京十六日電 前滬開北慈善團主任王棟在江浙戰役時所墊善後款項、屢次呈請政府償還、並經杜鏞、虞和德等提出意見、就滬製造局地產內設法籌還、業經行政院會議決議、交軍政財政兩部會商、兩部十六日派員開會商洽解決辦法、即將呈院核示、

醫學院學生實習 免收學膳宿雜費

中央社南京十六日電 教部十六日通令專科以上各校、醫學院六年級生在院實習、應免收學膳宿雜等費、但一律不得發給津貼、仰遵照、

平漢粵港線 下月初可開航

中央社漢口十六日電 歐亞公司奉交部令、平漢粵港線實行復航、漢站主任鄧志谷、定十八日乘特班機由漢赴粵港試航、約下月初可正式開航、

同太聯運下月實行

中央社太原十五日電 正太路副局長周維忱抵幷、與同蒲路當局、決定兩路聯運辦法、並整理一切手續、同太聯運、下月初可實行、

滬平通車昨誤點

中央社徐州十六日電 北上滬平通車、十六日在南段誤點五小時、過徐爲晚間九點、

膠路貨車昨脫軌

中央社青島十六日電 膠路第一八二次貨車十六日晨在察家莊車站附近脫軌、貨車五輛落軌外、約六小時始恢復、東來客車均誤點、

中央社濟南十六日電 膠路一八二次煤車十六日早七時念分東行至蔡莊站出軌、毀五煤車、路軌亦壞、由高密工務段派人修理、至下午四時始修好、晚六時五十分應到濟之膠濟車誤五小時、至夜十二時到、

公路植樹復查

▲吳鼎昌定期先查首都▲

中央社南京十六日電 實部現依照全國公路、植樹監督規則之規定、決分區執行公路植樹復查、關於首都附近及江浙兩省公路、爲第一復查區、係屬吳鼎昌親自執行、現吳定二十一日先復查首都附近公路、念四日再赴江浙復查、約月底可事竣返京、

時人行踪

▲于右任(本市)于右任原定前晚返京、旋因在滬尚有要務、臨時展緩至昨晚乘車返京、

▲葉楚傖(本市)葉楚傖爲出席溫溪造紙廠二次董事會議、昨晨乘特快車離京來滬、於午一時抵北站下車、當夜乘車返京、

▲方治(保定)方治十六日晨六時參觀育德保中等學校、午應馮治安及各廳委宴、下午一時赴定縣參觀、即轉石家莊赴幷、

▲陳體誠(福州)陳體誠十五日抵福安視察茶場、十六日赴甯德、

▲朱慶瀾(本市)賑務委員會委員長朱慶瀾、昨日下午四時由青返滬、

▲胡適(北平)胡適六日由津返平、

▲王粹民等(鄭州)內政部視察王粹民等、十六日由鄭赴許昌視察公畢、即轉漢口返京、

▲何思源(濟南)教廳長何思源十六日晚赴青、代韓主席爲青島大學畢業生訓詞、

▲周鳳九(長沙)省府派周鳳九赴京、出席陝甘川黔湘五省公路聯運會議、

▲王志莘(南京)新任農本局協理王志莘、十六日由滬抵京、定十七日到局視事、

▲馬衡(北平)馬衡十六日晚乘車赴京、接洽要公、

▲甘介侯(本市)李宗仁白崇禧之代表甘介侯、昨日(十六日)下午一時三刻乘坐胡佛總統號輪南返、

▲王詩城等(廣州)浙教育考察團赴日參觀團員王詩城等、十六日參觀省市各校、

▲阿登伯(廣州)駐粵德總領阿登伯、定念七日離粵、例假回國半載、署務由副領康培代理、

▲迪勤(廣州)新任香港海軍司令迪勤定二十二日來省拜會粵軍政當局、

▲加藤(北平)日代辦加藤、十六日晚六時赴綏包遊覽、然後轉大同、留四五日即返平、

▲十河(北平)十河十六日晨九時謁李思浩、談赴幷經過、聞十河此行結果不佳、但伊認爲尚有努力餘地、定十七日赴津飛大連、返日、與安川協議方案後、再來平並活動、

▲本田(廣州)日海軍少將本田定十七日抵省、十九日乘粵漢車赴漢轉平津、

▲古莊(天津)日航空本部部長中將古莊幹郎、在津會晤田代等事畢、十六日晨由津乘機飛大連轉道回國、惠通公司副董事長兒玉、亦定十七日離津、

蔡甯總主教對 益世報糾紛表示

中央社北平十六日電 蔡甯總主教爲天津益世報事發表談話云、查雷鳴遠司鐸於三日接收天津益世報社務、不特全國三百萬教友一致響應、即一般主持主公道者、亦皆相繼表示擁護之意、現爲防患於未然計、余已與天津神職班組織天津益世報管理委員會、共謀該報之發展、余對李渡三閻印封二人、公然侮辱雷大司鐸事深表遺憾、益世報爲公教友所創之報紙、如遇有任何人以任何政治勢力操縱、或加以危害時、則全國公教教友必予以堅決反對云、

秦德純今宴孟祿

中央社北平十六日電 秦德純定十七日午歡宴孟祿、邀蔣夢麟、梅貽琦等作陪、孟談、余定念五日赴日、擇地休養一月、再赴東京、主持世教會議、歐美各國參加世教會議代表、七月初可抵華遊覽、然後東渡、

晉綏各部閑散官佐 組委員會甄別試驗

中央社太原十六日電 閻錫山對晉綏各部隊軍事機關閒散官佐、決加整頓、並設整理委員會、主持一切、閻任委員長各軍師長司令爲委員、對閒職官佐、先辦甄別試驗、再度訓練及格者分發服務、不及格者一律退充在鄉軍官、

國耻亞痕

許曉霞計劃

▲鴉片之戰▲ (三)戰禍開始

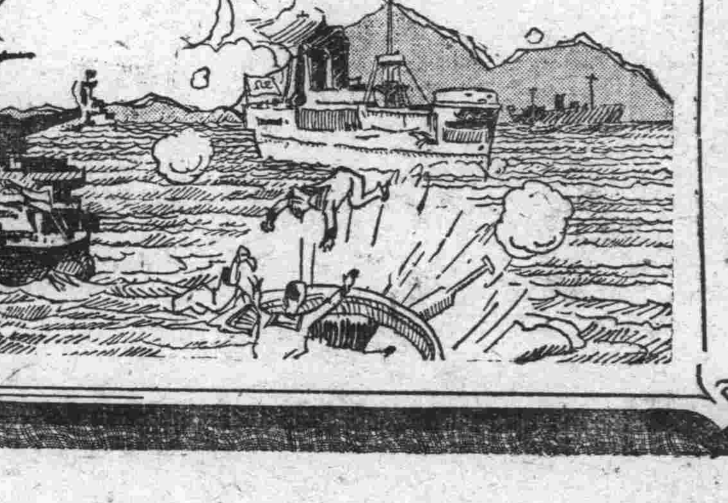

這時義律和伯麥率了二十六艘軍艦、已停泊在金星門老萬山外的洋面上、因爲知道林則徐厲害、不敢大舉進攻、就是那些軍艦上的舢板小船、也常常爲我軍擊沉焚燬!因之英軍死傷的不少。兩軍這樣的相持了有十個月、英軍終於不能有一點機會可以操勝算。(鞏固國防以禦外侮服用補使命能使體力强壯增加抵拒病菌力)

注意此故事分六十個畫面逐日在此處連續刊載

PHOSMIN

補使命

滋補强身 輔助戒煙

夏令進補尤切需要 選擇補品還須注意

補針 補粉 補片

可愛的春光，可經老去，接着來的就是潮濕的霉季，和炎溽的暑天，在這兩个時令裏，我們身體上無論屬於物理的化學的機轉，都能直接或間接受着影響，對於體內物質代謝，也有深切關係，就是消化營養等機轉，也會受着損失，因爲霉天氣壓最低，夏季空氣亢燥，所以會感覺呼吸不暢，頭腦暈悶，多發汗，易口渴，食慾不振，精神疲倦，人體內的消耗，在這个時期內算是最高，因此就需要到良好營養滋補劑了，否則就無形中會衰弱起來。還有一層，熱天時候，最容易傳染流行疾患，在身體衰弱的人們，更加容易傳染，倘使體力充實，有了病菌侵入的抵拒力，比較可以避免發生，所以要夏令保健，更加需要到良好營養滋補品。

有些人以爲夏令進補，無益有碍，這種見解是絕對錯誤的，祇要補品選擇，先加一番審察，如補使命的補力，是直接作用於細胞組織，(一對于外分泌汗水排洩，毫不減少其補力)而達補腦健胃強精壯神益血等功能，在身體健康上可說絕對有益無弊，根據上述的理由，夏令滋補，實尤冬天還要需要。

「補使命」補針，筋內注射，完全無痛，資料濃厚新鮮，醫師無不樂用，補粉補片用賀爾賜保命和蛋黃素爲主劑，配合適量的牛酪鹽酸燐鈣蛋白質等成份，女用劑內更有卵巢製劑「好美滿」，男用紅蓉，女用綠蓉，動能促進營養，滋生血球，增加消化，補腦强身，輔助發育，戒烟時或戒烟後大病後調補，功效最大

上海新亞藥廠製造 藥房均售

法共黨擁護政府
衆院通過信任案
財政全權法案終獲通過
勃魯姆內閣得免於傾覆

中央社巴黎十六日路透電 法衆院今晨破曉時以三四六票對二四七票通過信任勃魯姆人民陣線政府案．此案係因政府決計不先商諸國會、設法安定公共財政並保障貨幣與信用而起、夜半共產黨議員會開會決定、如勃魯姆不變其態度．則不投票．故就當時情勢觀之．政府似必傾覆．迨夜半後．衆院復集會．繼續以特權授與政府之辯論．至四時三刻．暫停議休息．此時共產黨議員又開一度會議．決定擁護政府．於是政府命運得以賡續．辯論終畢時、勃魯姆發慷慨激昂之演詞、謂內閣係全體一致的、政治陰謀與金融陰謀相輔爲用、政府不得不有以應付之云、衆院所提出之種種修正案、除政府不得用其特權．以作任何新貶值行動．或統制匯兌一條．爲勃魯姆所接受外．餘者皆被拒絕

國民海通社巴黎十六日電 此間政界人士、討論共產黨議員、在今晨衆議院開會時、最後五分鐘忽然改變態度、贊助授權勃魯姆政府、法案之原因、謂係由於勃氏已允許共產黨員之要求、即增加全國工人工資、俾與間接稅之增加成正比例是也、並料勃氏關於西班牙事件、曾向法國共產黨許以某種政治條件、所謂政法條件、據消息靈通人士指陳、乃係共產黨希望達到現時第二三兩國際、所正進行之「贊助西政府」集團之計劃、雖法政府對此項計劃是否果眞加以贊助、以及贊助之程度如何、尚不可知、但觀於共產黨議員之突然改變態度、令人懷嫌魯姆政府、已許予共產黨員以政治及財政之特權、頗屬可能云、

中央社巴黎十六日哈瓦斯電 衆議院昨日開始討論財政全權法案時、反對派中央共和黨黨團領袖前財長萊諾、與前國務總理佛蘭亭、均曾發表演說、加以批評、旋由國務總理勃魯姆熱烈答辯、並籲請共產黨各議員、賡續贊助人民陣線政綱、（按共產黨各議員直至昨日午夜、尚堅持棄投票權、直至投票之前數分鐘、始乃改變態度、決定投票贊成）、衆院卒以三百四十六票對二百四十七票之多數、表決通過、茲將佛蘭亭萊諾與勃魯姆總理演詞摘要如次、（一）佛蘭亭之言有曰、人民陣線所屬各黨、過去對於凱洛杜美格普恩加賚三內閣所要求之財政全權、多堅決加以反對、即渠本人前於一九三五年間內閣總理任內、在財政上要求全權時、社會黨各議員、亦曾加以阻撓、乃人民陣線內閣今四出爾反爾、據云、此項全權、乃用以制止投機維護佛郎、詎知政府已獲有匯兌平準基金一〇，〇〇〇，〇〇〇，〇〇〇佛郎、安用他求、至此款尚存若干、運用情形如何、吾人願聞其詳、佛蘭亭又謂、政府主張提高稅額、暨烟草火柴售價、亦屬不當、（二）萊諾原係財政專家、其所發表之演說有云、關於提高人民購買力一層、政府業已失敗、至誘致資金返歸本國一項政策、亦未能如願以償、政府業已發行國防公債七•〇〇〇•〇〇〇•〇〇〇佛郎強、而財政狀況拮据如故、其故可深思矣、茲有一事、須請政府明白加以說明者、統制匯兌辦法、是否準備實行、設若付諸實施、則中產與勞工階級均蒙其弊、三、勃魯姆總理常答稱、政府決定維持佛郎現行比價、並不採用匯兌統制辦法、即強制掉換公債、亦決不予以施行、此項財政全權法案所由提出之故、乃因一星期來各投機家、均以政治問題爲口實、而在交易所多方活動、「吾人對於操縱金融策動政治陰謀之輩、必當有以應付之云」、至財政困難癥結所在、乃因本國資金流出國外者、已達五〇•〇〇〇•〇〇〇•〇〇〇佛郎之多、政府現擬提高某種稅額、並擬酌量提高工資、予以抵消、此與人民陣線政綱正相符合、總理最後並謂、政府所提之全權法案、實即政府所提之信任票、務望衆院賡續加以贊助、總理演說既畢、衆院即停會數分鐘、迨復開時、共產黨各議員亦即聲明接受全權法案、藉以表現人民陣線各黨之團結精神、此項法案因而順利通過、

第二第三兩國際定期在巴黎集議
謀組織聯合陣線協助西班牙政府

中央社莫斯科十六日路透電 此間現正進行組織第二第三社會黨國際聯合陣線運動、志在協助西班牙政府、自德軍艦炮轟阿爾米利亞港後、即商諸莫斯科國際之祕書狄米脫羅夫、同第二國際祕書勃羅蓋爾、建議組織共同委員會、發展協助西班牙之計劃、狄氏旋接勃氏贊成之覆函、乃派共產國際職員三人、儘速在日內瓦會晤第二國際代表、俾進行一切、

中央社巴黎十六日哈瓦斯電 關於第二國際第三國際相互合作、以援助西班牙勞工階級一事、第三國際主席狄米脫羅夫曾致電第二國際祕書勃羅蓋爾、有所提議、法國共產黨祕書長多萊士頃亦致電勃羅蓋爾、提議于本月十九日召集第二國際與三國際各領袖在巴黎舉行會議、俾就共同援助西班牙和政府問題、成立協定云、

西亂不干涉委會德義決重復參加
保障西海面安全協定已送交西國內戰雙方

中央社倫敦十六日哈瓦斯電 英國官場方面頃宣稱、英法德義四國政府關於西班牙海面担任監察工作、各國軍艦安全保障所成立之協定、德義兩國均認爲充分可靠、業已決定從新參加不干涉辦法調整委員會、並從新參加監察工作、至西國內戰當事雙方接受與否、雖不可知、非所計也云、

中央社倫敦十六日哈瓦斯電 外務省頃發表公報稱、關於西班牙海面担任監察工作軍艦之安全保障、英法德義四國所成立之協定、業於昨日分別送達西班牙內戰當事雙方云、

德外長牛賴特將聘問英國
商談西戰問題

中央社倫敦十六日路透電 德外長牛賴特定本月二十三日啓前赴倫敦、聘問英政府、此訊發表後、舉衆大爲注意、聞牛氏此次赴英、不欲進行任何談判、但衆望英德當軸藉此可對兩國利害相同之各事交換意見、尤其爲西班牙問題、柏林方面聲明牛氏此行、不能自爲背離德義相互提議之政策、德外交部長之一切動作、現皆詳告義國、義政府之意見與之完全融洽、德國希望此行可使歐洲政局更趨緩和、聞牛氏抵此後、英外相艾登所與商議之各事、西歐公約亦居其一、

英帝國會議中建議國聯盟約與和約劃分
歐洲已發生極佳反響

中央社倫敦十六日路透電 日前英帝國會議中所提議、擬將國聯盟約與凡爾賽和約劃分、此議現在歐洲方面已發生極佳之反響、而德國對於此議尤爲歡迎、德政府某發言人曾語路透社記者稱、遠離當地之政治家、能較歐洲之政治家早成此議、實堪欣慰、據該發言人所表示之意見、英國頗有在此方向提議之可能、此實國聯改革之初步、彼復稱兩部份之劃分、並亦國際間結合之開端云、但據柏林另一方面人言、盟約與和約之劃分、其實不一則可使德國立即重返國聯、某政治家則謂此不過向前進一步云、再則法國方面則對於國內之危機、有應付不遑之感、但路透社記者在巴黎方面所得之印象、覺法國對於盟約與和約之劃分、不致力持反對之議、在法都中有人謂、盟約之所以爲和約之一部份、實威爾遜總統之主張、蓋威恐國聯脫離和約不能獨存也、但國聯存在、迄今已十八年、而和約則已頗頗欲墜、故在法國方面言之、盟約與和約之分與不分、實無甚重大之關係、至日內瓦方面、則覺英國前此在委員會中對於國聯之改組、會作一度之討論、但此項帝國會議之報告書中、對於此種原則之重加認可、在國聯方面頗引起深切之興趣、惟覺倘欲使德國重返國聯或使美國加入、則所建議之提案、對於國聯盟約之修改、必須有更積極之主張云、

小協商三國總理將在多瑙河泛舟
商中歐經濟合作問題

中央社羅馬尼亞京城十五日哈瓦斯電 捷克國務總理霍德柴來此以後、迭與總理泰泰里斯哥、外長恩多奈斯哥舉行談話、其談話以中歐各國經濟合作爲主、聞霍德柴現定於明日晤羅馬尼亞其他政界要人、然後於明日晚間偕同羅國總理外長自此間啓程前往南斯拉夫、國會晤南國總理斯多瓦的諾維區、三國總理定於十七日泛舟多瑙河上、遊目騁懷、並在舟中舉行小協商三國總理會議、居時當再就中歐各國經濟合作問題、作更進一步之探討、此間政界人士以爲自日前德國外長牛賴特赴南斯拉夫聘問之後、外間對於小協商各國間之團結、頗多疑慮、預料小協商三國總理舉行會議之後、此種疑慮必可渙然冰釋也、

土伊等四國近東公約已草簽
土總理在國民會議報告

中央社土耳其京城十六日哈瓦斯電 國務總理伊斯美在國民會議發表演說稱、「我國與伊拉克、伊朗、阿富汗三國所商訂之近東公約、乃以互不侵犯互相咨詢爲基礎、業已舉行草簽、蘇聯與英國因與簽字各國毗鄰之故、已知悉其內容、至我國外長魯舒第、伊拉克與伊朗兩國京城之行、實與此項公約無關云、

蘇聯決發行國防公債
紅軍停止秋操、國內頗呈不安

國民海通社莫斯科十五日電 蘇聯政府業已決定發行公債、充實國防、現正準備宣傳工作、蘇聯報紙載稱、列甯格拉之鐵路工人、已議決請求發行公債、籌集充實紅軍之款項云、

國民海通社倫敦十六日電 蘇聯紅軍之停止秋季演習、雖以人事更動爲理由、但每日郵報接得里加方面之報告、則謂蘇聯政府憂慮兵士於演習時、領得軍火、或有暴動也、該報告又稱、烏拉爾區域之農民驅逐集體農場之經理、糾紛猶未解決、莫斯科之國家銀行、有職員多人因舞弊遭逮捕云

國民海通社巴黎十五日電 此間報紙載稱、蘇聯軍事當局擬定之計劃、準備於法蘇兩國與德國作戰時、待商得波蘭政府之同意、蘇聯陸軍即開入波蘭國境、又稱、法蘇兩國參謀部、討論此項計劃、進步甚緩、因法國不甚信任蘇聯之軍略也」、

中央社莫斯科十六日哈瓦斯電 陸軍政訓處主任伽瑪克將軍前於本月一日因故自殺之後、國防人民委員長伏羅希洛夫上將頃任命史密爾諾夫繼其後任、此外人民委員會並下令免去中央社會經濟統計局副局長史脫魯米里納職務、而以察右里亞代之、

中央社莫斯科十六日路透電 今日又有文官兩員免職、一爲遠東執委會主席克魯託夫、一爲執委會主席拉林、其免職之原因、爲辦事不力、致破壞蘇聯實業、

太平洋不侵犯公約蘇聯已非正式贊同
澳洲方面一時不致有何舉動
第二步驟將由英與各國談話

中央社倫敦十六日路透電 聞蘇聯對於澳總理萊恩斯所倡召集太平洋各國會議締結不侵略公約之議、已在原則上非正式贊同之、澳洲方面聞此一時不致有何舉動、將爲由英國政府之第二步驟、繼續與有關係之各國作非正式之談話、俾擬成一種召集此種會議之具體建議、此或須經過甚長之時間、惟萊恩斯決計盡其力之所能、推進其太平洋和平政策、已爲盡人皆知之事實、

國勞中日印代表建議設亞洲勞工委會
該草案決提付討論

中央社日內瓦十五日哈瓦斯電 出席國際勞工會議中國勞方代表朱學範、日本勞方代表小泉、印度勞方代表森氏頃聯合提出決議草案、請求國際勞工局局長貝特勒竭盡最大努力、以謀召集亞洲各國勞工問題諮詢會議、並建議在國際勞工局內、特設一亞洲各國勞工委員會、此項決議草案、現已由提案審查委員會、決定提交勞工會議加以討論、

日黃金將歸國有
俾補充正金存款

中央社東京十六日路透電 據中外商業新聞載稱、與大藏省有關之各界、省料日本黃金將歸國有、俾補充日本銀行之正金存款、

日統制經濟計劃各方均重視
能否實施甚屬可疑

中央社東京十六日電 昨日內閣決議實施在日「滿」一體下統制經濟之三原則、已引起各方面最密切之注視、陸軍省所擬之與今歲開始之六年陸軍充實計劃、有密切關係之綜合的五年工業計劃、已送交企劃廳草擬具體程序、該項計劃、不獨包含滿洲五年工業計劃（其實現需款二十三萬五千萬元）具亦足使日本本部及朝鮮軍火工業生產力爲之激增、自國防觀點上生產力之增加、實屬極端需要者也、此項工業、計爲鐵鋼流質燃料煤銅蘇打飛機汽車機車火車鋁鎂等、其生產力均擬由二三培增至六七倍至三、全部計劃之實行所需資金約爲九十萬萬元左右、此項鉅大資金、如在五年內撥付、每年需款約十九萬萬元、惟日本目前每年國富中準備金之增加不過十五萬萬圓、而在日本現時政治經濟制度之下、政府是否有力足以動員所有此種每年之準備金以實行其計劃、極屬最大之疑問、即縱有動用此種款項之可能、但每年所需之資金、仍缺乏四萬萬元之鉅款、故陸軍之計劃是否可行、極屬可疑、計經濟之實施及生產力之擴充、雖日本現有之情形使之不得不然、惟任何範圍廣大而可行之程序、苟不顧及經濟力、金融狀況、國際收支勞工技術等、決不能實行、職是之故、一部份專家、咸深表憂慮、誠恐陸軍所草擬方案中之許多點、不能與實際環境相適合、企劃廳對該計劃將如何修正、誠有極惹人注視之問題也、即僅以勞工技術而論、該項計劃之實施、已遭遇嚴重之困難、前日商工省會表示該省現正計劃培植有訓練之勞工五十萬名、以爲是項重工業之用、但本年實際程序、每兩年僅能植勞工二三千人、日本目前已深感缺乏有訓練之勞工、苟上述龐大計劃、果眞對諸實施、則至少每年須培植勞工二三萬人、即有培植有訓練勞工之適當機關、時間亦嫌過長、且此項計劃之實施、將更加壓迫國民之生活、此爲另一極端嚴重之問題、再則國家公債之消化力、已表示達到飽和點、似不能僅恃發行公債、以籌措資金、而再度增稅、則又將嚴重威脅人民之生活、日本國民是否決定如蘇俄與德意志人民忍耐犧牲個人之生活、而致力於國防之擴充、不能否定的或肯定的加以預測、我人應密切注意軍部計劃中所規定之在軍火工業內、實行義務勞役制之一項辦法、簡言之、我人對日本之注視應在日本經濟之改革、而不應在政治局勢之變動、前者之意義較後者爲大、不僅因爲政治之趨勢、大都由經濟之改變而決定、且近衛內閣主要之任務、乃在改革日本經濟之機構也、總之日本經濟之加入德國路線、已成不可避免之趨勢矣、

湘紡紗廠工潮情勢嚴重
在京代表再向中央及實部請願
廠長范新度辭職省委蕭驤代理

中央社南京十六日電 湘第一紡紗廠發生工潮、已將匝月、工人方面要求實行中央頒布之工廠法、改良待遇、廠方未允、卒至釀成罷工事件、廠方嗣即解散工人、迫令出廠、工人以生計所關、仍居留廠內、一面派代表來京請願、靜候公允解決、頃據關係方面接長沙十五日來電報告、謂湖省府現又加派軍隊一營、荷鎗實彈、以武力將全部工人三千餘人驅逐出廠、工人刻麕集城內、橫臥於湘省府門前請願、不得結果、誓不歸家、故情勢轉趨嚴重、萬一發生其他意外情事、尤恐不易收拾、該廠工人代表陳天佐、湘工界代表李秉乾、十五日復至中央黨部請願、中央民訓部派許遠天接見、許當告以民訓部已函政院令實部會同黨部即日派員赴湘處理、並已令湘省黨部轉商省府靜候解決、不可操切、陳等除再向實部請願、由勞工司長唐健飛接見、亦謂擬即日會同中央黨部派員赴湘處理、並電湘省府知照、擬具辦法外、並請中央派員會同解決云、全體工人本晚仍露宿市黨部、各業工會送飯食接濟、

協和技師自製玻璃美術品
贈送古物陳列所

中央社北平十六日電 協和醫院科學儀器技師德人莫樂爾、將自製玻璃美術品十餘件、十六日贈送古物陳列所、該品極爲精緻、色彩係製作時燒於玻璃內者、內有蠟燭台一座、上書新中國萬歲之祝詞、

江水漸漲經會預發防汛費

中央社南京十六日電 經委會以近日沿江水位漸漲、爲防患未然計、十六日特預發防汛費五萬元、交揚子江水委會具領、並飭該會查酌情形、預先籌備防汛工作、於必要時、將防汛費酌量轉發沿江各省分配應用、以期減免天災、

遙堤修築完成攔水壩已無必要
外間不明誤爲潰決

中央社漢口十五日電 江漢工程局負責人談、連日陰雨、襄河水勢高漲、局方據報、於七日電令沙港襄堤工務所、將遙堤攔水壩挖掘、以護遙堤安全、去年該局修築遙堤時、在新堤至四弓處、另築攔水壩、其用意完全爲修築遙堤施工之便利、防範襄河水勢浸入、現遙堤已修築成功、攔水壩已無必要、連日襄水又見猛退、於遙堤毫無影響、該局總工程師齊壽安赴沙港係視察遙堤防浪工程、並準備於堤外修築透水圩、以柳條爲圩、置遙堤外層以緩水勢、使水中淤泥沉澱、以護遙堤本身、外間不明眞相、竟稱爲潰決、實對遙堤與攔水圩之關係不明、

孔祥榕返汴將轉貫台等地視察

本報濟南十六日電 孔祥榕十六日晨由洛返汴談、到汴即轉貫台等地視察、加築新壩及修防工程、魯下游擬加運石料一萬四千公方、已留王履泰與魯修防處主任王愷如等商籌運事

海河將提前放淤

中央社天津十六日電 津海河因上游麥黃水下注、淤塞益甚、吃水較深之輪船、均改在塘沽停泊、海河工程局現正加緊挖泥工作、同時並與關係方面接洽提前、伏汛放淤、

湘省連雨紛紛報災

中央社長沙十六日電 連日天雨山洪暴發、江華綏甯等縣禾苗被冲洗、紛紛呈報災象、

鐵肺人將抵舊金山

國民新聞社舊金山十五日電 今日得悉「鐵肺人」史耐德抵此之時、將由身穿消毒長袍、頭戴滅菌面罩之碼頭伕役、自柯立治總統號船上、連同鐵肺、抬至預先在附近守候之專車中云、

滿鐵決組織煉製人造絲材料公司

中央社東京十六日路透電 南滿鐵道會社、決議以日金一千萬元組織一公司、由大豆殼中提煉製造人造絲之材料、估計每年約用豆殼一百五十萬噸、可產此項材料二千五萬噸、

贛行政會議展期閉幕

中央社南昌十六日電 贛行政會議十五日十六日相繼舉行第五第六兩次大會、由熊式輝主席、討論提案共達百件、該會原定十六日閉幕、現因提案尚未討論完畢、特展期二日、

鄂航業局昨成立

中央社漢口十六日電 鄂省府爲統一管理航業、設立航業局、將原有航政機關、一律裁併、該局十六日晨成立、定七月一日正式辦公、現有航輪一六零艘、內一一六艘係商有、上年由省府代管者、省府爲解除輪商痛苦、擬定（一）官商合辦、（二）收歸省有、（三）將輪發還、令各輪商任擇其一、外省營業三項辦法、由輪商擇其一、雙方刻在商洽中、

陝黃龍山發現石油泉

中央社西安十六日電 陝黃龍山墾區、在關山東南麓發現石油泉、呈報省府、令建廳派專家履勘、並附呈石油一瓶、交化驗所化驗、如成分優良、即設計開發、

陝裁撤駢枝機關

中央社西安十六日電 陝省因財政困難、決實行裁撤駢枝機關、省府十六日已通令實行、一、機器局招商承辦、二、陝南林務局暫行裁撤、三、煤斤統制委員會取銷、四、省構料委員會歸併建廳辦理、以上各機關、限本月杪一律辦理結束、

陝增設高分院地院

中央社西安十六日電 陝高法院決於年度起、在臨潼盩厔蒲城渭南閿等縣、設立高分院、鳳翔蒲城內地添設地院、約需經費十三萬元、現全省司法處成立者、下年度可設立三十處、

粵牛皮鞋料業糾紛懸案解決

中央社廣州十六日電 粵市牛皮鞋料業工商糾紛懸案、須由社會局調處擬定廠商恢復被開除工人五十二名、照舊復僱、辦法八項簽字、圓滿解決、

蘇中校聯會昨開會

中央社鎮江十六日電 蘇省立中校聯合會十六日在鎮舉行、到上海中學校長鄭西谷等三十餘人、決議一、赴應受訓人定念八日集合前往、二、本年各校招生由各校自辦、三、本年各區暑期講習會停辦、四、致送集訓學生總隊慰勞費五百元、擇日敘餐等案十餘件、

浙籌辦戶口調查

中央社杭州十六日電 浙省籌辦全省戶口調查、預計需款卅五萬元、內念五萬列入下年度省概算、餘請中央撥補、預定本年十二月卅一日爲標準日、全省動員念六萬人、於一日內完全查竣、

全經會衛生處撥鼠疫苗運海南島
備預防注射之用

中央社南京十六日電 全經會衛生處、以海南島鼠疫猖獗、特捐撥鼠疫苗一批、奎甯丸五十萬粒、運往該島、由該處派員從事鼠疫瘧疾之預防注射、

皖合作貸款加大

中央社南京十六日電 實部合作事業皖省辦事處、現應安慶中國銀行請、重訂代辦該行合作貸款合同、加大款額爲五十萬元、業經呈奉實部合作專款保管委員會四次會議決議核准、開放款區域、暫定東流、望江、宿松、桐城、貴池、繁昌、蕪湖、無爲、當塗、和縣、宣城等縣、

小言

吳縣籌建自來水廠實際化 睇

京滬路上、吳縣是山明水秀之區、說者謂爲具備住宅都會的天然條件、非虛語也。惟現代都會的人爲條件、水電最爲主要、以吳縣城廂現狀而論、水之供給、實太原始、一入夏令、河浜穢氣蒸發、殊與衛生有礙、此固無人不知；而平日居民飲料之取給於水塔、公井、及自然雨、亦殊覺缺乏大規模的科學設備。

茲聞吳縣官紳、對於籌建自來水廠、漸趨實際化；吾人深盼城廂居民、對此利人利己之事、合力助成之。現在設法使住宅都會的條件增加、即對於未來繁榮、樹立基礎。

虎標萬金油

是夏令最好痧藥

冒藥殺人　甚於時疫

中暑中熱　霍亂吐瀉　時疫急痧　絞腸痛痧　速服此油　立刻告愈　刀傷火傷　蟲傷跌傷　外科各症　一搽見效　時搽口鼻　可防傳染

購藥諸君　指明虎標

虎標永安堂滬行　甯波路五九一至五號　電話九三一五九

各處藥房洋什貨店均有出售

川災區視察第一組通訊

（中央社）蒼溪屬馬桑場上稱馬權子位蒼溪之西、距縣城約三十里、全場有鋪戶一百餘家、但於月前被火燬去數十戶、所轄馬桑鄉有戶口五百餘、因自去年八月以來，即無大雨、小春全無收穫、種籽損失殆盡、形成普遍之災荒、全鄉共有斷食之戶四百餘、實際災民已超過全鄉人口四分之一強、其嚴重之情形可以想見、現有之災民收容所、係於上月初成立、共收災民一百零六人、每日開發二次、上午約在十時、下午約在四時、所食爲一種麥粉米與野菜混合煮成之稀粥、野菜爲聯保處每日派人在野外鏟來、但因近日天旱甚烈、野菜枯死、尋找殊爲艱難、至於米麥則由本場士紳及慈善家所捐助、每頓需約八升、析合爲錢、每天約需七八元、來食災民本場附近農民、食後仍然回去、其少數自遠道來者、則留宿收容所中、

記者至所參觀時、在午後三時許、正值施粥之前、收容所管理人張大林、本場保安隊隊附「一」正向飢民訓話、收容所地址爲一四方形之小廟、四壁無災民即挨肩擦背、環坐於廟中、俱再無餘地可容立足、記者擠入廟中、幾即被一種薰人欲嘔之臭味所包圍、而環顧四周、盡皆有形容枯槁、菜色黔然之候食災民、有立即趨前呼老爺救命者、殊令記者惶恐無以爲對、後經張君之幫助、始得個別與災民談話、茲記一老一小與記者之談話於後、

問、第一個老人、你好大年紀了、答、五十七歲、問、你是做什麼的、答、我是做莊稼的、問、你家裏有多少人、答、和我四個、問、田是你自己的不是、答、不是、是佃來做的、問、是土還是田有多少寬、答、是土、下得了兩三升種籽、問、豐年土裏可以收穫多少、答、頂多不過一石、問、今年呢、答、豌豆蒟豆一顆沒有、就收了兩三升麥子、早巳吃完了、問、你一個人到收容所來嗎、還有其他的三個呢、答、是我一個人來、他們在家裏另外找吃的、問、他們吃些什麼、答、不怕先生笑、吃的是地瓜葉荊葉粗蔴菜炎根子桑葉、問、和得有粮食嗎、答、沒有、就這樣煮水吃、就是吃水都不容易、問、爲什麼呢、答、塘裏面的水乾了、要到山下的溝灘去担、問、這季的大春你下種沒有、答、沒有、土乾硬了、犂頭都挖不進去、問、你除做莊稼之外、還幹別的事、如像抬筏竿挑担子之類沒有、答、沒有、問、你欠得有債沒有、答、欠得有二百多吊、問、好大的利、答、五分、問、烏老二（共匪）到你家來過沒有、答、還怕沒有、問、你跑了不曾、答、那還不跑、問、你家裏的東西呢、答、丟光了、問、第二個小孩、你好多歲了、答、十四歲、問、你姓什麼、答、姓羅、問、叫什麼名字、答、鐵牛兒、問、你家裏好多人、答、就只一個爹、一個兄弟、問、地方是佃的嗎、還是自己的、答、佃的、問、平常一季收得到好多粮食、答、五斗多、問、地主幾成、答、平分、問、那你們只剩了三斗多糧食、怎樣夠吃呢、答、全靠小菜支待、

問、今年收了多少、答、五大升、問、也和地主平分嗎、答、是、問、現在你們家裏吃什麼呢、答、枇杷樹皮、黃荊葉、問、你們種大春沒有、答、種了兩碗多玉麥、但是沒有生起來、問、你們欠得有債沒有、答、欠得有五升米、是大上前年借來吃了的、問、有利沒有呢、答、那沒有利、一年六升米的利、問、利這樣多嗎、爲什麼不還了呢、答、還不起、問、你家有牛嗎、答、沒有、問、猪和雞呢、答、也沒有、問、爲什麼不喂呢、答、我們只有一間屋、沒有地方喂這些東西、

當記者正草此稿時、收容所管理人張文林君忽至、謂收容所開辦二十餘日、現因經費困難、巳無法支持、決從本日起停止施粥、將災民一律遣散、並問記者可有話向災民講、記者當答以同人任務、係查勘災情、對於災民無話可說、張君頗呈懊喪而去、然而記者則尤不勝惻然於懷矣、

劍閣與蒼溪

同人在劍留一日、視察近郊後、即定於三十一日起身北上、赴昭廣視察、惟行前將各方報告、皆謂昭廣劍蒼之間、匪徒猖獗、總計有三大股、一股匪首爲黃雲峯、焉萬章、前者畢業於天水胡宗南氏所辦之軍官學校、曾任胡部營長、後者爲昭化保安隊總隊附、此股人槍約四五百、器械犀利、勢力最大、騷擾特甚、現盤據於平武劍閣之間、一股匪首爲唐倫、袁本初、唐爲前念九軍田部編餘軍官、部下入槍二三百、其出沒地帶、爲嘉陵江上游各地、計上至廣元、下迄順慶、皆爲其勢力範園、並公然設卡抽收船捐、一經納稅、即可通行無阻、此股匪徒、尙有紀律、據謂不久前曾在劍閣第四區、散發農民種籽、並每場發賑款八十元、據此情觀察、該匪似含政治作用、野心不小、第三股匪首爲朱子西、永川人、勢力不大、前彼剿匪部隊擊潰、逃至松潘、茲又回竄平武、頗有趁機再入劍閣之勢、刻聞專署正調兵進剿、同人到達劍閣之日、參加剿匪之四十五軍何營亦同時到達、並廣即於次日轉赴劍門關、

關於劍閣匪患、茲縣紳耆、咸表示憂戚、曾向同人一再陳述、據謂本縣所苦者、尙不在旱災、而在土匪、因土匪搔擾、人民生活不安、火上澆油、難免不挺而走險、釀成大患、另一方面、剿匪軍興、糧食餉秣、取給地方、剜肉補瘡、同樣痛苦、故一談及匪、該縣人士莫不縐眉蹙額、惟田湘藩專員對此問題、頗爲樂觀、聲言只須剿匪部隊聽命消滅土匪、絕對不成問題、

本組同人、卽因此故、於動身離劍之前晚、決定不赴昭廣、卽由此折而東至蒼溪視察、此段路程、共計長一百九十里、中間路斷人稀、平素卽時有匪徒出沒、自劍門附近剿匪開始後、聲散之匪、亦有逃匿於沿線者、惟同人以一身之外、別無長物、決冒險通行、當日行六七里、至木馬、市場上人家約三十四戶、門戶洞穿牆壁破壞、居民當街晾晒農作物、街上不睹一行人、當同人通過、居民咸表驚詫之狀、時爲午後三句鐘、同人等自晨在劍閣略進早餐後、直至現在、猶末得食、遍尋全場、不但無一食店、卽託轎夫買來自炊、亦不可得、因場上除逢趕集日外、卽無粮食可買也、繼至場尾一人家、始買得蒸穠十餘個、店主爲炊開水佐之、亦覺可口、此所謂飢者易爲食也、食畢已四點鐘、因再前追、須行三十里、如有宿處且由此去路愈荒、乃止於場口之聯保辦公處、據保安隊附楊君言、本場曾爲共匪盤據二十餘日、居民逃避一空、所有粮食、被消耗罄盡、匪去後、居民歸來、家僅餘四壁、此殆爲本場殘破荒涼之主要原因也、傍晚時、同人等在場之前後開步、猶見被發掘後之萬人坑、痕跡宛在、死人骸骨、俯拾卽得、黃昏風急、鬼影幢幢、幾疑此身非復在人世間也、

次日（六月一日）、黎明卽起、匆匆就道、同行者、尙有蒼溪守護隊十名、此爲護送該縣府秘書詹某赴蓉者、昨夜亦宿於木馬寺、詹以旣出危險地帶、卽命該班隊丁隨護同人、至蒼溪、午前十一時許、卽到達火燒寺、此地距木馬寺六十里、計自劍閣來、巳共行百二十里、尙未出該縣縣境、沿路重巒疊障、山勢峻陡、石多紅土、荒地之多、爲前此所未見、間有田土中覓生長灌木者、此當係自匪禍後、卽被棄置之、無主荒地、所幸近日得雨、巳播種之土、略得水分、枯萎禾苗、卽可得蘇、自此以上、路仍蜿蜒、於山嶺之間、山深林青、荒涼愈甚、數十里間、所見不上十人、寂寂峯道、唯聽烏聲、至此不但食物不可得、卽飲料亦困難矣、午後二時左右、過長甯山、山不高大、惟四壁縣崖、一線可通、隘口築塞、一夫守之、萬人不上、山上山下、林木翁鬱、此地向爲番匪殺人越貨之所、同人過此、莫不胆戰心驚、四時許到達馬桑場、巳入蒼溪地界、聯保主任羅某、事先巳得縣府通知、同人將到、率災民數百迎於場口、災民中有誤會同人爲放賑委員者、跪地求救、鳩形鵠面、白叟黃童、令人惻然、不敢直視、經羅聯保主任曉諭再三後乃去、

同人在客店中小憩後、卽赴場之四近訪問考察、據謂本場自去歲八月來、卽未降大雨、直至近二三日、劍閣昭化及廣元等處、多巳得雨、而本場獨滴雨未下、田土龜裂、犂頭不入、禾苗焦枯、飲水斷源、場上居民用水須遠在數里外之山下担運、故一般情形、異常恐慌、其災情之重、恐比劍閣有過之而無不及、場上設有災民收容所一、記者曾往觀察、其詳情巳見另文中、茲不贅、

場上一宿、次日同人卽啓行赴蒼、三十里途程、一晨卽到、本縣縣長涂繼承、牽各機關人員及本縣士紳、迎於河干、殊令同人慚愧、本縣縣城在嘉陵江之右岸、僅有街一、因曾被共匪長時盤據、所有精華、銷毀無餘、卽市街亦被焚去約三分之一、現在居民、不過支篾棚、蓋草房而居、苟維現狀而巳、以言恢復、卽悉心建設十年、亦恐不爲功、而況於人禍天災、相迫而來耶、關於本縣災情、茲就考察所得、略誌於次、

蒼溪隸十四區縣、列下等、周五百餘里、人口念五萬餘、夙號川北淳邑、山多田少、地瘠民貧、民十以來、匪旱頻仍、軍閥剝削、民巳不堪其苦、加以共黨肆虐、蹂躪三年、全縣田舍什物、掃燬一空、共匪去後、子遺之民、歸來無食無衣、時爲五月、巳誤大春栽插時期、故入秋以後、顆粒無收、至冬川陝公路興工、本縣被征民工萬餘、供米八千餘石、死民二百餘人、旣誤小春耕作時間、又將粮食消耗過鉅、故至次年（念四年）二三月、卽演成全縣大飢、城中每日平均餓死九人之多、幸去秋收穫較好、方冀鳩安、乃不料自八月犂雨以後、連月亢旱、小春收穫、至多不及二成、大春則因田土乾裂、無法下種、前者、農人猶盼望如在五月內降雨、猶可挽救於萬一、今則五月巳過、六月又來、仍然赤日炎炎、晴天萬里、農人至此、巳完全失望、粮價飛漲、購買艱難、一般民衆、無法求食、頓起恐慌、計現在全縣有極貧災民十二萬餘、次貧災民五萬餘、共計約有災民十萬、佔全人口三分之二有奇、縣城及各區、曾自動籌設收容所、惟以限於經費、皆先後停頓、刻開各鄉人民之吃草根樹皮、野菜者、巳成爲普遍極平常之現象、三區之雙龍鄉、有以白泥爲食者、而龍山鄉竟發現賣人肉湯鍋、聯保詢問其人、姓楊、家中斷炊巳久、有子十二歲餓死、乞食無路、割下兒肉煮熟、伴作牛肉、借以買粮充飢、舉此一端、其餘可見、至於飢民之受逼挺而走險者、更時有所聞、如一區餓民四十餘、槍二十餘支、出沒於雞頭埡七根樹八廟一帶、乘間將禪林場搶刦、則猶其著者也、

總之、目前蒼溪包含最大之危機、倘在近半月中仍無雨下、則大春將全部毀壞、而數月之後、其災情之慘重、將更有非人所能想象者矣、

各地通訊

鎮江

▲書畫展覽開幕　江浙省立鎮江圖書館主辦之省會書畫展覽會、定於今日開幕、會場設於樓下、陳列鎮江當代書畫及西畫、樓上陳列鎮江前代書畫及省會人士收起之書畫、共八二七點、省會重要作家均有代表作品參加展覽云、

▲棉織營業衰落　本埠棉織布機業紗布業代表陳樹聲等、爲棉織布機紗布業營業衰落、勢將破產、特具呈建廳請求逾格救濟、以振國貨而全民生、建廳據呈後、以前實業廳所貸各機戶紗款、至今尙未據該商等歸還清楚、所請各節礙難照准、昨已批示該商等知照、

▲舉行夏令清潔　省新運會爲促進省會民衆注意夏令衞生起見、特舉行夏令衞生運動街衢大掃除、暨全市清潔檢查、其日期原定與夏令衞生運動開幕典禮、同時舉行、嗣因陰雨停止、已於十六日上午九時補行全市大掃除及清潔檢查、

▲設海濱民教館　江蘇省教育經費管理處長鈕、最近擬計劃在海濱及湖濱一帶、設立民衆教育館、以提倡普及教育、深入民間、海濱民教館、主張設於松江、及江北、東海、灌雲、南通、如皋一帶、湖濱民教館主張設於江南之太湖及江北之洪澤湖一帶、江北方面已視察完竣、現已往無錫等處視察、以便擇定設立地點、明年開始建築、其經費卽由教育經費管理處負責籌集、

無錫

▲弭息麥市恐慌　本邑四鄉小麥、於本月初旬、受陰雨影響、故不及收割、本邑九豐、茂新一二等粉廠、因所存陳麥不多、又因新麥尙未登場、卽在本月三四日、先後停機、各用戶聞粉廠停機消息、卽紛紛大量購進、以致全縣百餘家粉號、於本月十日、已銷售一空、每袋漲至四元一角餘、於是頓起恐慌、近日天宮放晴、四鄉小麥、均已收割出糶、各粉廠已將新小麥大批購進、於昨（十六）日已開機出粉應銷、但各廠因今歲新麥身份潮濕、須與陳麥和製、以利各用戶、昨日粉價、已見回賤、每袋市價售三元七八角、恐慌狀態、已告弭息云、

▲火車站新建設　本邑火車站、於上月間、經局方開標改建、自動工後、已將行李房、頭二等男女待車室、及四等待車室、上行之四等售票洞等各項工程、業已大部改建完成、其餘原有之行李房、亦將改建站長辦公處、上行月台之雨蓬放長、並在該月台之西、添闢收票愛斯架兩處、站屋對面小花園、改爲花台、改下之餘地、作爲環台馬路、以資疏通往來車輛、以上各項改建工程、約於七月間、亦可動工云、

▲管車毆斃女工　縣屬第三區許舍裏居民許王氏之養媳金娣、年十八歲、向在南門外鼎昌絲廠爲繅絲女工、平日工作勤愼、本月七日金娣照常赴廠、當因事與人談講、被管車陸仲林瞥見、誤爲金娣不肯工作、卽用竹掃將金娣猛擊數下、並用車棒向金娣腰部亂打、本月八九兩日、金娣尙忍痛赴廠工作、迨至前日卽臥床不起、並口吐鮮血、雖延醫服藥、亦屬無效、且病勢沉重、昨日上午八時、卽由其未婚夫許桂根來城、將金娣送回鄉間家中、詎行抵關王廟時、卽告氣絕、桂根乃來城向廠方交涉、擬訴陸仲林於法、經人勸說、由鼎昌方面出資一百元、鼎昌分工會出十元、共一百十元、給與屍屬作爲了結云、

▲強姦孫女判決　縣屬第七區安龍山鄉甲長胡增泉、於去年三月十一日晚間、強姦其十五歲族姪孫女胡阿毛、以致阿毛患病身死、當經該處警局、將胡拘獲、解地方法院收押、由盧檢察官偵查屬實、依照妨害風化罪、向刑庭起訴、由盛推事、迭次傳證審理、辯論終結、昨日盛推事又簽提在押之胡增泉到案、當庭宣判胡增泉有期徒刑五年、判決、仍諭令還押、

蘇州

▲殉職兵柩運皖　本年三月十七日火車站開灤煤礦公司被刦、當由駐站憲兵吳鴻等上前剿捕、雙方互擊、吳鵬中彈身死、結果獲匪陳寶信一名、事後吳縣各界以吳捍衞地方殉職、曾舉行追悼會、至匪犯則判處死刑、尙在待核中、昨日中午吳柩由其兄盤運返皖原籍、駐蘇憲兵第六團全體連長以下官佐、均赴車站恭送、各界亦派有代表、下午外間盛傳有將匪槍決之說、故城外馬路一帶觀者甚多、迨至傍晚六時、以屬謠言始散、

▲不買私貨會　總工會前擬發起組織吳縣各界不買私貨運動委員會、藉以激發國民愛國心理、杜塞漏卮、維護國民經濟、經分函各法團徵求同意後、茲准先後函復贊成、爰定於念一日下午三時集議、共商進行辦法、

▲郭巷肅清烟民　本縣分區傳戒、昨日爲第三年度十一批郭巷、凡境內領照烟民不分年齡、一律勒戒、計有九十五名、所有土膏店及售吸所七家、同時撤銷、停止營業、

▲舉辦業佃登記　本縣爲確定業佃關係、並促進土地登記、經擬具業佃登記辦法、呈奉省府指令照准、現組織登記辦事處、委潘起鵬爲主任、內設總務登記調查宣傳四股、定念一日成立、七月一日開始辦公、

常熟

▲習藝所內毒案　縣立游民習藝所內、游民私吸鴉片、經人告發、十五日縣府派警前往抄查、二歷小時、查獲烟槍燈膏等物、當將吸烟游民六人、解縣訊辦、

南通

▲續募曹祠捐款　南通區各界爲崇敬民族英雄曹頂、發起籌建專祠、工程經費、分向各方募集、先後收到捐款數萬元、業已招商投標承建、不日興工、惟工大費巨、所募捐款尙感不敷、刻籌委會擬趁南通區各縣保長集中來通訓練之機會、續向各保長勸募、俾集腋成裘、早觀厥成、

▲受訓僧道畢業　本縣僧道訓練班、二期學員訓練期滿、今日（十五）舉行畢業禮、並檢閱操演、訓練時日雖暫、而各項成績甚佳、各個精神飽滿、動作敏捷、檢閱長官咸加讚許、本屆畢業學員一七五人、中有最優等三名、優等五名、特發給獎品、以示鼓勵、下午並舉行同樂會助興、

嘉定

▲教會主幹被刦　十五日夜、縣教育會常務主席幹事呂舜祥家、被盜十餘人前往行刦、呂現任城中縣立初級中學訓育主任、家居東鄉曹王廟西、盜强操客音、持有手槍兩枝、破門後將呂弟浩如灼燒、迫說藏金所在、浩如答以並無藏金、則謂汝家最近所得會款五百元何在、卒刦金飾皮衣等約值百數十元、將呂家人盡局一室而去、翌晨呂報請縣警察局查緝、

▲嘉陸路將興工　嘉陸縣道、自嘉寶路東門站起、經北門婁唐而達陸渡橋接崑太路、業經縣政府測定路線、造具計劃預算、呈奉省廳核准、郭縣長以興工在卽、深恐在此稻棉播種時期、線內業戶、種植作物、徒遭損失、昨特布告並分令一五兩區公所、禁止於線內中心樁左右八公尺內種植作物、

松江

▲七區區長易人　松江縣第七區（亭林）區長蔣義自接任以來、辦事頗見努力、近來因身患疾病、精神不濟、提出辭呈、聞縣府業已照准、遺缺委張文耀接充云、

▲創辦暑期學校　江蘇省立高級農化職業學校、自薛天遊長校以來、校務蒸蒸日上、大有一日千里之勢、學生人數、亦年有增加、本屆畢業生除一部分升學外、餘皆由各工廠聘去服務、本年暑期爲學生補修學業起見、特創暑期學校兼收校外男女學生、聞已定於七月八九兩日招考、凡有志求學者、盍興乎來、

▲經濟壓迫自縊　滬杭鐵路念九號橋旁某姓車棚內、發現有無名男屍一具、由該鄉警報告地方法院檢察處、請求派員蒞驗、地檢處得報、經吳檢察官帶同法警檢驗吏前往相驗、驗得死者年約四十餘、禿髮身穿藍色夾襖褲、無襪鞋破鞋、委係自縊身死、遂塡具屍格存案、屍交地警棺殮、候屬具領、聞死者囊空如洗、僅有當票三張、其死原因不外乎經濟壓迫云、

王壽坤遺失租摺聲明

啓者鄙人爲樺華房產公司收租人、有虹口天寶路一〇〇〇號房屋、圖變方立有續租與王樹賓開設舞台、冊上書明每月租金若干元、該租摺從途中遺失、倘有人拾得、作爲無效、特登報聲明、王壽坤啓

孫阿根君鑒

閣下惡意遺棄已逾三年、夫妻恩義早已斷絕、前經訴請上海第一特區地方法院公示送達、於本年五月三十一日判決、主文內開「原告與被告之婚姻准予離異」等因、並於六月十日收受送達在案、再錄判決主文登報奉告、尙希照察爲幸、陳金香啓

江蘇上海地方法院公告　第五〇三一號

爲公告事案據邵靄亭及其母邵黃慈貞聲請發給繼承遺產證書、具狀陳述略稱、聲請人邵靄亭之父、邵黃慈貞之夫邵子倫、不幸於民國二十一年在上海故世、遺有本市西門萬生橋英冊道契第五四一七號地六分一厘七毫並地上房屋三上三下一所、上開房地早經聲請人等繼承、茲因急需過戶、請求准予公告並發給執管遺產證書等情、合行公告登報週知、如有對於此項聲請持異議者、限自登報日起至停止登報日後二十日內來院聲明異議、若逾期不來院聲明、本院卽准發給執管遺產證書、特此公告、中華民國二十六年六月九日

上海郵政管理局招商投標承辦永嘉（溫州）郵局新屋內衞生及電氣設備工程通告

一、投標人須執有當地營業執照並須備具曾經承辦該項工程每種價值一萬元以上之證明書二、投標人須於六月二十二日前至本管理局呈驗營業執照並證明書三、登記後經通知審查合格者得領取封套標函估計單及工程圖說合同規範等項（隨繳圖樣費每家五元）四、保證金（衞生設備每家五十元電氣設備每家五十元）中標後須繳納工程保證金（按標價百分之五計算）共詳細辦法悉照投標細則辦理五、投標人（所投何種工程應於標函封面註明）須於七月六日上午十二時以前投入本管理局標櫃並於七月九日下午三時在杭州浙江郵政管理局開標、中標人接到通知書三日內赴杭州浙江郵政管理局簽訂合同逾期則另選他人承攬六、投標人因估價所需之費用應由投標人自理郵局不負償還之責　中華民國念六年六月　上海郵政管理局

教育與體育

膺白獎學基金會 獎學章程

補助名額每年十名 每名補助費三百元

中委黃膺白先生、生前盡瘁黨國、爲國人所共知、尤其對於貧苦子弟有志向學者竭力補助、故其臨終遺言、將喪葬費移作獎學基金、特由黃沈景英、趙正平、江恒源、王志莘、黃伯樵等、組織董事會、擬訂獎學章程十五條、如有志向學、經濟貧困之青年子弟、可參照章則請求補助、茲將該會章程錄誌如下、

獎學章程

第一條、本基金由主辦人遵照黃膺白先生遺囑以喪葬節餘集足法幣三萬元捐充之、定名爲膺白獎學基金、第二條、凡有以紀念膺白先生名義捐助經費以充獎學基金者、經董事會之通過亦得收受之、第三條、爲保管基金及處理獎學事項、設立董事會、第四條、董事名額定爲五人、主辦人爲當然董事、餘由主辦人推之、有辭職或出缺時、由各董事共同推選補充之、第五條、董事會推定召集人一人、並爲開會時主席、第六條、董事會設祕書一人、由董事會推請之、第七條、基金之保管、息金之撥付、及補助手續由董事會另定辦事細則處理之、第八條、受獎學金之補助者、應符合下列二項標準、(甲)高中畢業無力升入大學之貧寒優秀學生、(乙)體格健全、第九條、補助名額每年定爲十名、每名補助法幣三百元、第十條、學科及學校規定如下、數理二名、北平大學及大同大學、化學一名清華大學、史地一名浙江大學、教育一名武漢大學、統計一名南開大學、測量一名同濟大學、醫藥一名中山大學、建築一名中央大學、農林一名金陵大學、第十一條、倘上條規定每年適無當選者時、得以已入大學而無力繼續之貧寒優秀學生補充之、但學科及學校仍以上條所規定者爲限、第十二條、受補助者之甄拔方法、規定如下、(甲)高中畢業生由各本校證明、並由董事會委託各大學代考、(乙)大學生由各本校保荐、第十三條受補助者如有下列情形之一、應停止其補助金、(甲)主要科目之學期成績不及八十分者、(乙)因故輟學並未聲明理由、(甲)中途改習他科者、第十四條、受補助者並無償還補助金之義務、但有願償還者、董事會亦得收受之、以爲充實獎學基金之用、第十五條、本章程董事會議決後於民國二十六年秋季實行、如有未盡事宜、得經董事會隨時修正之、附錄、該會通訊處設上海市中心區政府路淞滬路口新中國建設學會內、

本年小學暑講會 加習二部複式

▲教部通令遵照辦理

教部十五日訓令各省市教育廳局云、查本部爲謀小學教員進修起見、曾於念三年起、每年令飭各省市教育廳局舉辦小學教員暑期講習會、並於去年規定、嗣後三年內能使所屬各小學教員、均有參加一次以上講習之機會、各廳局已遵照辦理、並將辦理情形呈報本部各在案、本年暑假轉瞬在卽、各省市須遵照前令、依據地方情形、繼續分區舉辦小學教員暑期講習會、或仍委托師範學校代辦、或仍責成當地教育行政機關主辦、以期所屬各小學教員、確能在三年內均有參加一次以上之講習機會、其辦法除仍照二十五年七八五七號訓令規定、繼續將修正課程標準列爲主要課程外、本年並應將二部教學複式教學等方法、加以講習、如何遵行中央教育法令及小學實際問題之討論、亦應注重、該廳(局)應迅卽詳訂具體實施辦法、籌備進行、並將辦理情形具報、此令、

代理川大校長張頤略歷

四川大學校長任鴻雋辭職、已經十五日行政院會議議決照准、現由教部派張頤代理該校校長、張之略歷如下、張頤、字眞如、四川敘永人、清末入同盟會、爲國民黨老同志、入民國後、以革命有功、稽勳資送出洋留學、初在美米西根大學得哲學博士、後赴英牛津大學、復得文學博士、其在牛津所著關於黑格爾哲學之論文、至今猶爲研究黑氏哲學之重要著述、歸國後、歷任北京大學教授、廈門大學副校長、後返北大任哲學系主任五年、赴歐休假一年、於去夏任川大文學院院長、

王寵惠繼長 滬法政學院

李辛陽堅辭 改任副院長

本埠私立法政學院院董會、昨日由市社會局召集、假八仙橋青年會九樓舉行會議、計到院董孔祥熙(代)褚民誼、魏道明、(代)杜月笙、江一平、鄭毓秀、張忠道、(代)齊致、(代)李辛陽、章駿錡、龍湘、馬壽華等十二人、由褚民誼主席、蔣恆琳記錄、社會局潘局長亦親自出席、重要決議、(一)李院長請辭院長職務案、議決一致慰留、仍推李院長爲本院院長、(二)李院長堅辭院長職務、並提議聘請王亮疇博士爲本院院長案、議決改推王亮疇博士爲本院院長、并推李院長爲本院副院長、(三)未會表示就職之院董、應如何催請案、議決凡今日未到會之院董、請社會局再行函催、(四)院印問題應如何辦理案、議決請社會局轉呈教育部另須鈐記、在教育部未頒發前、暫用院董會頒發之新印、

▲李辛陽談話　私立上海法政學院自李辛陽繼任院長後、銳意整頓、不遺餘力、頃聞李氏已向該院董會提出辭職、雖經各院董一致挽留、而李氏辭意堅決、當場並推舉王亮疇氏繼任該院院長、當經通過、至副院長一職、則議決仍請李氏担任云云、外界對此、頗有不明眞相、妄加臆測者、記者昨日(十六日)特訪陳氏探詢此事經過情形、當蒙李氏接見、與記者作一度簡明談話、茲摘記如下、鄙人(李氏自稱下同)夙以服務社會致力教育事業爲志願、又忝爲本院董、共愛護本院之心理、自尤逾越尋常、殊不忍漠然袖手坐視、其長處風雨飄搖之中、而亟思有以維持而整理之、故前承院董會推長院務、明知汲深綆短、萬非譾陋如鄙人者所能勝任、但爲顧全大局保存本院起見、不得不暫負整理之責、竭其棉薄、不敢畏難、鄙意祇求能於學院有利、個人則任何犧牲、均所不惜、今幸一切均獲改進、漸上軌道、目前大考結束、總算告一段落、似可暫卸仔肩、至於此後發揚光大、使命之重於此者、似非力之所及、自應另請德高望重者出而主持其事、方能有更大之收穫、故鄙人不敢長此濫竽、特推舉王亮疇先生以自代、今番之所以辭職、正與當時之就職、具同一之目的、乃積極爲整個的學院方面着想、初非個人消極與否之問題、對於愛護本院犧牲個人之宗旨、固仍始終不變、卽任何細微之事、凡足以設盡心力者、均所樂爲、此乃鄙人一貫之主張、他非所計也、

本市大學生參加 服務農村

▲人數較去年增加

新運總會因本年暑期卽屆、決賡續舉行大學生農村服務、前特分函國內各大學當局、督促各大學生參加此項運動、茲據記者探悉、本市大學生參加此項運動者、計有滬江、震旦、復旦、暨南、大夏、大同、交通、上海法學院及東南醫學院等、人數亦較去歲增加、一俟暑假開始、卽行出發云、

全市童軍課程比賽 名次已揭曉

▲前三名各爲銀盾一座

本市童子軍第七屆課程比賽、業已舉行完竣、其總分及名次亦經評判委員會結算清楚、凡各項成績列入前三名者、均得獎品銀盾一座、昨由市童子軍理事會通知各團、卽日派員赴會具領、茲探誌各項課程比賽前三名校名如次、(中學男童軍)第一南洋模範、第二廣肇義學、第三中法中學、(中學女童軍)第一道中女中、第二上海女中、第三民立女中、(小學男童軍)第一甯波二小、第二中法附小、第三廣肇義學、(小學女童軍)第一崇金小學、第二交通部職工二小、第三嶺南附小、(社會童子軍)第一少年德育會、第二四育體育會、第三少勇體育會、

市民教館延長開放時間

▲每日延長至下午九時止

本市文廟路市立民衆教育館、每年夏季、爲便利民衆遊覽並納涼起見、該館園景電燈全部開放、延長開放時間、並悉本循例辦理、自六月十六日起、每日延長至下午九時止、定期計三個月、晚間加派警崗、隨時巡查、並由該館職員輪流管理云、

六屆職校今昨考試

▲考試員由市府職員派充

本市識字委員會主辦之第六屆市立識字學校、自三月十四日開學以來、四月屆滿、定今明二日舉行考試、全市共七十五所、學生數一萬五千人、考試會均由市府社會局職員中派充、今日卽全體出發主試云、

褚民誼等創辦 東南高級職業學校

褚民誼郭琦元等創辦之東南高級職業學校校董會、已由社會局立案、並呈報開辦、校址第一院在眞茹桃浦西路、第二院在滬軍營、業已開始招生、第一次考期七月十五日、分藥劑、護士、應用化學、農村教育四科、校董陶百川、童行白、陳齊成、周邦俊、徐朗西等十餘人均熱烈贊助、章程備索、地址南市滬軍營云、

胡品灼東渡研究文學

胡品灼君畢業於大夏大學文學院、在本市中等學校服務有年、並從事於文化事業、茲因深造、日昨乘輪東渡繼續研究文學、行前胡君友好曾假座八仙橋青年會、設讌歡送云、

校訊

▲育青中學災區募捐會　本埠江灣育青中學、鑒於四川災情綦重、所受無衣無食之痛苦、尤以兒童爲甚、該校初中全體學生、乃發起組織災區兒童募捐會、由師長從旁指導、並因各生對災區兒童俱甚關懷、故進行迅速、該會於昨日業已成立、現除各生自行踴躍輸將外、並已分頭向各方募款、擬集有成數時、將款送交本市兒童幸福事業委員會託其彙轉云、

▲私立上中童軍獲錦標　滬西膠州路私立上海中學、歷史悠久、辦理完善、學生日益發達、最近上海市童子軍理事會爲促進童軍事業及檢考各校實際成績起見、曾分期舉行全市童子軍各項課程比賽、該校參加「架橋望台」及「昏夜尋路」二項比賽、結果該校均以第一名榮膺冠軍、大會獎給瞭望台第一及昏夜尋路第一大銀盾二座、足徵該校平日教管認眞、訓練嚴格、而陳校長熱心提倡童軍事業、故能同時獲得雙料錦標云、

▲大夏中學舉行英語賽　滬西中山路大夏中學高中商三學生念一人、由級任導師姚星南率領、於日昨往商務印書館發行所門市部實習、自上午九時至下午五時半營業四百餘次、總額達七百元、成績甚佳、又該校於本星期一舉行英語演說比賽、結果高中第一龐伯年、第二陳國忠、第三陳敏駿、初中第一符書林、第二沈立瑞、並聞下星期一紀念週發給各種比賽優勝獎品云、

▲上海女中開辦暑補班　本市斜橋製造局路上海女子中學、昨日下午三時請中國防癆協會宣傳組主任李兆璋演講夏令衛生及事業與健康、語多警闢而易行、又訊、該校畢業生紀念刊已付印、不日卽可出版、又該校暑期學校定於七月八日開學、八月十九日休業、國英算史地理化等科、均開班、除爲便於舊生補習外、並歡迎各地各校女生前往聽講、章程函索卽寄云、

▲持志同學會舉行年會　持志同學會昨在上海北四川路新亞酒樓舉行年會、到會友數百人、由潘健伯主席、討論會務改選理監事、並有遊藝助興、話劇夏夜曲與時代的割分二劇、係由持志附中師生演出、成績頗佳、茲探得選舉結果如下、王劍鍔、陳國勛、劉同葆、汪永堅、朱亞揆等當選爲監事、倪徵噢、祝匡正當選爲候補監事、蔣乃鼎、勞鑑

注意小兒夏令健康

世代相傳之警告謂夏令乃小兒健康之緊要關頭歷來父母多視夏令爲畏季一有微疾便大驚惶以其危險於孩子之健康者莫可究竟無從防範今則不然其危險之究竟不難索解蓋夏令食物易壞偶爾失察給與兒童其柔弱之腸胃遂被禍殃對付此種危險之發生許多家庭均以嬰孩自己藥片爲可靠妙品可用以防範可用以治療良以此片功能健內臟振腸機使病邪莫入其所含質料純淨和平爲治療便祕發熱食積腹痛嘔吐泄瀉傷風痰厥出牙蛔蟲各症之良藥凡欲兒童免夏令疾病者其勿忽諸各藥房皆有出售或逕向上海江西路四五一號韋廉士醫生藥局購買每瓶法幣七角六瓶三元五角郵力不取

國民政民衛生署許可證成字第六二一五號

爪哇選拔代表 準備參加全運

▲網球許承位等爲最有望 ▲籃球西爪中爪均在進行

(國光社爪哇通訊)爪哇僑胞鑒於七屆全運會已定十月十日舉行、近日正忙於籌備選拔代表歸國、本屆除網球仍參加外、足籃球亦擬派員出席、茲特分誌各情如下、

網籃 積極籌備　本年度在國內舉行之全運大會、爪哇華僑網球界、亦將一本前屆派遣代表回國參加、據聞爪哇派遣回國之代表、將以曾傳才、林友仁、陳添吉、許承位四人、爲最有希望、曾許二人、前屆固曾充當爪哇網球界代表回國者、至選拔籃球隊參加全運事、自萬隆發起後、西爪中爪已在進行中、據三寶壠消息、日前本埠中華國語會接到萬隆籃球總會來函、建議選派男女籃球隊返國參加全運、並要求國語會發表意見、國語會對於此事、甚爲愼重、於日前開執行委員會議、討論此案、經議決原則上贊成通過、並推舉委員會辦理此事、當於日前開第一次會議、決定於日內召集龍川各籃球隊開聯席會議、討論應籌備進行、查龍川籃球隊計有八隊、各隊之中、俱有一二名精銳、若能認眞選拔選手、再由各被造選手聯絡訓練、可成勁旅、惜龍川之籃球總會、無人負責、無人提倡、以致各隊與各隊之間、絕少聯絡、不能互相觀摩、倘時常發起循環賽、則球藝定必大有進步、

足球 可望實現　爪哇華僑派足球回國參加全運大會事、自華南總球會常年大會通過後、僅待荷印足球協會批准、卽進行籌備、日前荷印足球協會在萬隆舉行常年大會時、曾提出討論、已得通過批准、爲籌備事及挑選隊員、西爪哇由中華羣力運動會辦理一切、羣力當局爲避免進行上一切困難、乃上書向荷印足球協會及巴城足球總會要求、凡西爪哇荷印足球協會之華籍球員、得以特准參加各埠與總會球隊及土人總會球隊比賽、茲聞此種要求、荷印足球協會當局、亦深明華人球隊之用意、爲尊重華人足球界起見、立行批准、以使派足球隊回國參加全運得以實現云、

上海業餘游泳會 積極籌備各項比賽

▲埠際賽邀港津神戶來滬參加 ▲滬隊實力雄厚可望奪取錦標

游泳季節來臨、滬上各團體均在開始活動、全滬錦標賽、水球聯賽、會際賽、及埠際賽、將相繼舉行、預料本年可產生不少新紀錄、一開游泳界之新紀元、茲將各情分誌如次、

埠際泳賽規則修改　本埠業餘游泳會、已有二十三年之歷史、該會對於主辦之各項泳賽、本年已改訂比賽規則、增進管理上效能、使益臻嚴密、本屆埠際賽在上海舉行、該會除請天津香港外、並邀神戶來滬參加、邀請書業已發出、對於該賽參加員居留期間之限定、本屆規定三個月、此項規定、殊有利於上海隊、使駐滬之海陸軍人有機會參加、

抵滬日僑好手衆多　本埠日僑中殊多游泳好手、以前未能借助、去年得日海軍游泳選手松下及小西參加、一鳴驚人、渠等在埠際賽中穩可得分、旋因不能離隊、不克赴津參加、但上屆錦標仍爲上海所獲、去年並有女子參加、此後可望每年舉行、本屆埠際賽神戶能否派隊來滬、現尚不能確定、但上海香港天津三角埠際賽必可成事實、按最後在滬舉行之一次、係在一九三四年、雖上海爲客隊所敗、然成績殊屬良佳、

本屆上海實力極强　本屆上海之實力、在歷屆之上、雖日海軍選手代表上海或發生困難、但以人材衆多、仍能與港津一決雌雄、上屆破埠際紀錄之勃列頓及D史密斯努力練習、必能於短中長三距離獲得成功、勃去年曾創上海新紀錄三項、並於埠際賽五十碼中戰敗海蒙、擊敗埠際賽舊紀錄、史則創本埠八百八十碼新紀錄、並於埠際賽中四百四十碼平等大會紀錄、此外並有魯根、猗列洛夫、透倫谷、E史密斯、倫氏等諸健將、現下港津人選未定、實力尚難預測、但上海對於本屆錦標、可視爲囊中之物、

水球聯賽卽將開始　該會爲準備埠際賽起見、對水球一項極爲往意、上海水球聯賽、開賽日期、卽將公佈、本屆新得法商會參加、競爭必更劇烈、法商新建泳池、水球各項比賽可在該池舉行、將於海上游泳界放一異彩、該聯賽自一九一七年開始以來、歷屆錦標均爲上海劃船會所包辦、上屆西靑乙隊、竟一鳴驚人、奪獲冠軍、此可鼓勵本屆參加者增多、現下尙無前往報名者、預料至少可有西靑、劃船各二隊、及法商會、法國會、蘇売爾、勞逸爾等八隊、其餘泳浴會、西捕及俄軍等亦可望參加、

美隊赴日參加比賽　本屆埠際賽外、該會如能於今夏派選本埠泳員赴日觀光、則更有價值、在過去著名游泳健將過滬或赴近滬各埠時、未邀來作表演賽、殊爲失策、現望該會能此時加以討論、勿再失去良好機會、業餘體育會今夏將派美國隊赴日、參觀該國聯賽及國際賽、隊員如凱佛、赫金斯、羅脫、及勞爾斯小姐云、

土地 上海市地政局 土地局公告升字第二一九號

查嚴承德呈請升領浜地一案、業經本局派員丈量、製圖飭簽、茲爲鄭重產權計、爲特開列地點、種類畝分公告週知、並粘同地形詳圖、發貼本局門首、以備查看、如於該地有產權重疊情事、應自公告日起、於一個月內、檢同產權憑證、呈請來局、以憑核辦、於一經公告期滿、卽當准予該嚴承德升領給證、勿自貽誤爲要、特此公告、

計開　一、地之所在　法華區一圖天字圩十號二十三甲圩　二、地之種類　浜地　三、丈見畝分　二分零六毫

康悌會準備參加 草地網球甲組聯賽

▲週六最後練習決定正式代表

草地網球甲組聯賽、卽將於下星期三(念三日)開始角逐、康悌體育會出席代表、迄未選定、聞該會已定本星期六(十九日)下午三時起、在該會球場舉行最後練習、以便決定正式代表、下列諸君、準時出場、何家褒、張定釗、馬安權、唐寶嘉、施棣生、蔡惠棠、沈祖圻、蔡國基、王澤鑫、沈美鑣、顧德李、鄭志剛、周冠軍、陳亦、韋鎮興、許德民、謝兆良、

▲乙組聯賽一二兩週成績

上海草地網球協會乙組聯賽、自本月二日開賽以來、上屆冠軍日本會先勝初級甲、繼敗俄僑會、已得念六分暫佔首席、德國會以廿五分居第二、西捕隊雖屈居第六、但上週以十五對〇全勝自來水、實力相當可觀、現下尚在開始時期、以後當多變化、昨日爲第三週、仍爲八場比賽、結果尚未報告該會、容後再誌、茲將一二兩週成績錄下、

	已賽盤	勝	負
日本會	卅	念六	四
德國會	卅	念五	五
法國會	卅	念四	六
北草地	卅	念三	七
俄僑會	卅	念三	七
西捕隊	卅	念一	九
荷商會	卅	十八	十二
瑞士會	卅	十八	十二

	已賽	勝	負
勃倫杜	卅	十四	十六
南草地	卅	十三	十七
法商會	卅	十一	十九
初級甲	卅	八	念二
凱瑞會	卅	六	念四
蘇売爾	卅	五	念五
自來水	卅	三	念七
初級乙	卅	二	念八

本市體師學生 提前舉行術科會考

▲明後兩日在市體育場舉行 ▲今日下午發號布及准考證

本市體育師範學校、學生畢業會考、術科考試、前經社會局分令提前、於本月十八、十九兩日在市體育場舉行、並分別聘派王復旦等十四人爲術科考試評判、經探錄名單如下、評判長王復旦、評判員盧頌恩、李纖元、周禹人、(兼計算成績)施志千、朱守訓、沈昆南、楊永燦、陳禹德、余衡之、申國權、彭文餘、張元狭、計算成績阮耀、至各體育師範參加會考生、定於本日(十七日)下午五時前在市體育場領取號布及准考證、憑號布及准考證入場參加考試、無准考證者一律不准入場云、

首屆意敦盃籌備中

▲比賽決採用三單打制 ▲今日開賢鈁盃代表會

上海中國網球聯合會、昨舉行第二次委員會、到有方伯奮、胡其倬、陳劭、陳其浩、陳學新、(陸奚鳥代)及書記陸奚鳥、議決案件如下、(一)通過中央銀行入會爲正式會員、(二)通過德麟更名「新生」、及飛鷂更名爲「上海西區」、(三)審查參加第七屆賢鈁盃賽各隊隊員名單、間有不妥處、着該隊於明日出席代表會時修正、又夏村隊名單、至遲須於明日下午五時半前交到、否則作退出論、(四)通過意敦盃單打比賽規則、並定於本月念一日起開始報名、規則由書記陸奚鳥整理後發表、(五)賢鈁盃隊員准仍祇可至多十六人報名、再該會於今日下午五時半在靜安寺路七二二號萬國總會召集參加賢鈁盃賽各隊代表會、委員會全體委員亦均出席主持會議云、

重量級拳擊賽 法爾前夜擊敗紐塞爾

海通社十六日倫敦電　哈林盖運動場於昨夜舉行重量級拳擊比賽、英國冠軍法爾、出奇制勝、於第三回合中、擊倒德國拳擊家紐塞爾、觀衆一萬五千人、對於比賽之突然終了、均表示驚異、蓋二人勢均力敵、預料有持久之惡鬥也、拳擊名將史墨林亦在場觀戰、渠向海通社記者、發表意見、以爲法爾乃聰明之拳擊家、且有特殊之忍耐力、然此次比賽之突然結束、渠亦表示驚異、因首二回合中、戰況猶未有勝負之徵象云、

亞林防疫臭水

殺菌除穢　消毒防疫

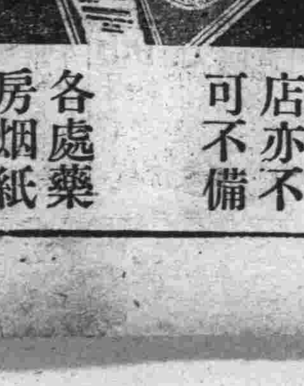

五洲藥房發行

夏令病菌繁殖，幾乎到處有其蹤跡，尤其是屋角溝頭廚房厠所，及一切汚穢不潔地方，均爲病菌叢集之大本營，故應每天用亞林臭水澆洒，使其無法寄生・乃最澈底之衛生防病妙法也・所以高尚家庭不可一日不洒亞林臭水，機關團體公司商店亦不可不備

各處藥房烟紙五金百貨店均售

滬各界代表昨晨舉行
總理廣州蒙難紀念
效法　總理革命精神
應擁護領袖鞏固中央

昨日（十六）爲總理廣州蒙難第十五週年紀念日、本市市黨部特於昨日上午十時召集各界代表、在該部大禮堂舉行紀念大會、潘公展主席、杜夢森紀錄、張漢雲司儀、全市各機關各團體各學校、各級黨部各住戶均懸旗紀念、分誌詳情如次、

▲到會代表　市黨部潘公展、杭政局樓兆鼎、敎育會黃造雄、婦女會林克聰、法租界納稅會黃香谷、新運會胡天僧、合作事業促進會杜夢森、一特區市民會張一塵、二特區市民會魏靜岩、南區市民會胡壽祺、國貨維持會朱世德、農工生活改進社張昇、勞工敎育會馬寒風、藥業工會趙振輝、寶山同鄉會余耀球、及地方法院、務本女中、民立女中、新亞中學、暨各機關各團體各學校各級黨部等代表二百餘人、

▲開會秩序　㈠全體肅立、㈡唱黨歌、㈢向黨國旗及　總理遺像行最敬禮、㈣恭讀　總理遺囑、㈤靜默、㈥報告、㈦演說、㈧呼口號、㈨散會、

▲主席報告　行禮如儀後、首由主席潘公展報告、略謂　總理一生行應、對革命所受打擊、不下十餘次、自辛亥光復後、以爲民國成立、豈知袁逆帝制、張勳復辟、軍閥割據、內亂不靖、徒有民國之名、故總理主張建立眞正三民主義共和國、必須打倒軍閥與帝國主義、否則革命無由成功、因此總理在廣州建立革命政府、不料正在佈置北伐之際、軍隊均出發桂湘前線、將後方重任交付陳炯明、此時陳受吳佩孚勾結、醞釀叛變、總理得訊、回粵坐鎭、並改道北伐、陳逆逃往惠州、表示反對、總理遂免其陸軍總長職、冀其悔悟、其時廣州近郊、駐兵不多、陳逆乘機發動謀叛、總理初尚不信、及至證實、尙不願遽離總統府、後經諸同志環請、始登白鵞潭永豐軍艦、調兵討伐叛逆、相持至兩月之久、堅主維持紀綱威信、我們最近閱讀蔣委員長西安半月記、去年西安事變、完全與　總理廣州蒙難相似、能於此臨大難、不受任何威迫屈服、若平時無修養者、曷克臻此、總理在廣州蒙難時、蔣委員長亦親身隨護、受　總理偉大精神感應、才能遇此大難、爲持紀綱正義、此種大無畏精神、實足爲革命同志楷模、因此我們感覺平時修養之必要、希望本黨同志共同努力完成革命云云、旋卽呼口號散會、

▲大會口號　㈠效法　總理革命精神、㈡整飭黨紀嚴密組織、㈢精誠團結共赴國難、㈣擁護領袖鞏固中央、㈤擁進生產建設、㈥三民主義萬歲、㈦中國國民黨萬歲、㈧中華民國萬歲、

▲懸旗紀念　昨日爲　總理廣州蒙難第十五週年紀念日、本市各機關各團體各學校各級黨部各住戶、除推派代表、參加市黨部召集之紀念會外、一律懸旗一天紀念、

▲海員黨部　中國國民黨中華海員特別黨部、昨晨十時在中華路大南門該部大禮堂舉行　總理廣州蒙難紀念大會、到該部及上海區黨部海員　工會海員分會全體委職員暨各社團代表二百餘人、由特派委員楊嘯天氏主席、行禮如儀後、由書記長李逸先氏報告總理廣州蒙難的經過詳情、該部宣傳科並印發行「總理廣州蒙難是大畏精神的表現」傳單、同時高呼口號、至十一時許始行散會、

▲兩路黨部　本埠京滬滬杭甬鐵路特別黨部昨日召集路局　及各職工團體各職工學校各扶輪小學暨所屬　第一區黨部黨員百餘人、舉行總理廣州蒙難紀念大會、由該黨部常務委員陳承栻主席、行禮如儀後、報告總理廣州蒙難之經過史略及紀念感想、繼由路局代表祕書樊守執演說、旋卽高呼口號散會、

市政府
奉軍委會令
切實辦理毒案

本市市政府頃奉軍事委員會通令、略謂查禁毒治罪暫行條例第八條規定、自民國二十六年起、犯製運販賣或吸用毒品者、一律處以死刑、立法不爲不嚴、而無知之徒、仍多藐法嘗試、其情有可原者、固得適用刑法減刑之規定、但自甘暴棄與怙惡不悛之徒、自非處以極刑、不足以儆刁頑、嗣後各省市縣審判烟毒機關、對於毒案、務期切實辦理、虛心鞫訊、庶於嚴肅之中、仍寓矜愼之意、市府接此通令後、當卽轉飭警察局遵照、

財部明令禁止
任意售運滿當銀飾
應卽遵照規定兌換法幣
以免誤干查扣遭受損失

全國商會聯合會昨奉財政部錢字第三八一二八號訓令云、査自實施法幣政策後、關於銀製品用銀之管理、業經本部製定銀製品用銀管理規則公布施行在案、典當業入各種銀器銀飾、期滿出售、原係相沿習慣、但若任其自由買賣販運、非但易滋流弊、亦與銀製品用銀管理之意不符、近以該業不明政令、任意售運滿當銀飾、每爲海關及軍警查扣、糾紛時起、自應明白指示、以資遵循、茲查該規則第八條規定「銀製品製造者停業時、應將所有銀器銀飾銀料、按所含銀量向中央或中國交通銀行兌換法幣」等語、典當業滿當鑿批銀器銀飾、與銀製品製造者停業時之銀飾銀料性質從同、自應按照該規則第八條之規定、特向就近之中央或中國交通中國農民銀行及中行　所委託兌換法幣機關、依照收兌雜幣雜銀簡則、按所含純銀量兌換法幣、不得私自運售、以免誤干查扣、遭受損失、除咨達各省市政府並分行外、合亟令仰遵照、並轉行典當業同業公會轉知各典當一體遵照、此令、

交通等三行合組
南通土布貸欵銀團
投資確數尙未決定

江蘇省南通各屬、農民以土布爲唯一副業、茲該縣官商領袖爲發展起見、除聯合實業金融各界組織南通土布改進會、訂立三年改良計劃外、並由該區行政督察公署葛專員來滬、與上海銀行界接洽組織「土布銀團」投資南通農民副業、茲據記者昨向本市金融界方面探悉、該項銀團由交通、江蘇、及江蘇農民三銀行合組、而由交通銀行主持、因上述三行對蘇省農村副業提倡最力、借款辦法、業經交通銀行董事會通過、決定辦理、現在尙待磋商者、卽爲整個辦法及放款細則、故葛專員日內將再來滬商談、聞將來開始辦理時、投資之數、尙未決定、惟各行對土布頗有提倡熱心、將擴充至百萬或百萬以上、亦屬可能、據關係方面表示、提倡土布卽爲發展家庭工業及農村副業、使命自極重大、但各該副業、均爲宗法社會之遺傳、實行改良較費周章、卽如將舊型之物、驟息間使合於新型、當較爲不易、故土布銀團以發展農村起見、銀界已決定照辦、對於一切辦法、亦當縝密研究施行、以謀發展與改進、

中央銀行
昨發表生產指數

中央銀行所編生產指數、前已發表至二十五年十二月份、自二十六年一月份起、原擬將材料澈底整理後、重行編製、現因此項工作繁重、尙未整理完竣、而稅務署一月份材料、已於昨日抄得、故特將一月份產量仍照以前方法、算出指數、先行發表、其粵桂兩省數字、仍舊除外計算、以便比較、茲將一月份生產指數摘錄如後、

總指數	棉紗	捲烟	麥粉
一二一·八	一二五·九	一五〇·二	七七·四
火柴	水泥	啤酒	火酒
八六·九	一三一·三	五八·一	一哭·五

上海市政府成立十週年紀念慶祝大會籌備委員會通告

本年七月七日爲上海市政府成立十週年紀念茲爲慶祝起見定於七月六日晚舉行提燈大會用汽車紮燈彩遊行全市除市屬各機關參加外本市各業團體市民均可自動組織參加但凡擬參加前項提燈大會者限於六月二十日以前赴南市蓬萊路警察局第二科登記排定集合位置所有參加須知及遊行路程向警察局索取可也特此通告

京滬滬杭甬鐵路管理局創辦鐵路沿綫名產推銷處徵求託售品廣告

本路爲提倡推銷全國鐵路沿綫名產起見、特於上海北站籌辦鐵路沿綫名產推銷處一所、凡各鐵路沿綫工商界如願以各該名產託由該處推銷者、請將「物品名稱」、「批價」、「售價」、「產地及商號」開明、向本局車務處鐵路沿綫名產推銷處接洽、該處印有經售物品辦法、函索卽寄、

紗交市場風潮可告段落
今日起恢復新買賣
昨復拍後近遠期紗價均回跌
主管當局澈查賬目繼續進行

紗交市場昨晨恢復開拍、近遠期標紗市價均回跌、市場情形已趨穩定、所方今日起恢復新買賣、主管機關對經紀人賬目仍在嚴密澈查中、查竣後當彙呈中央當局核辦、各情分誌如次、

▲上午復拍　昨日上午九時、經紀人公會特臨時召集會員大會、報告所方決定如買賣雙方有故意搗亂市場行動、卽取銷資格停止營業之處置辦法、及杜理事之調停經過、至十時二十分散會後、所方遂於十時三十分起振鈴開拍、至第一盤拍六月期標紗時、多方撤低行市拋出、空方則無一伸手接應、市場空氣由緊張而歸於沉寂、相延達十分鐘之久、多方再降低市價拋出、故結果六月期市價拍至二百八十元〇一角、（照十五日前市二百八十七元之紅牌市價、）跌去六元九角、七月期二百七十七元五角、（紅牌二百七十九元五角、）跌去二元五角、八月期二百七十四元五角、（紅牌二百七十七元一角）、跌去二元六角、九月期二百七十四元二角、（紅牌二百七十七元）、跌去二元角、

▲收盤結果　下午二時卽開拍後市、計第一盤（六月期）二百七十八元、（七月期）二百七十五元一角、（八月期）二百七十四元、（九月期）二百七十二元五角、第二盤（六月期）二百七十八元三角、（八月期）二百七十五元八角、（九月期）二百七十四元、第三盤（六月期）二百七十八元、（七月期）二百七十八元四角、（八月期）二百七十六元九角、（九月期）二百七十七元、第四盤（卽收盤）拍六月期時、行市竟跌至八元以上、雖多方拋出、而空方不肯抵補、故無法拍出、仍掛黑板、（七月期）二百七十六元、（八月期）二百七十五元、（九月期）二百七十五元五角、總計昨日上下午各盤標紗總成交數額達十萬餘包、其中由多方零星小戶拍出者約三萬餘包、惟大戶則爲數有限、

▲恢復新交　市場定今日起回復新交易茲錄揭示如下、（揭示第二〇一九號）自十七起回復棉花棉紗新買賣、除呈部備案並通知經紀人公會外、特此揭示、（第二〇二〇號）自六月十七日起、各種經紀人所做各月期棉花新買賣之特別證據金再行規定如下、八九月期六元、新做兩存賬照收雙方、除通知經紀人公會外、特此揭示、（第二〇二一號）自六月十七日起、各經紀人所做各月期棉紗新買賣除本證據金特別證據金按照規定徵收外、並徵收預繳證據金每包現金五十元、新做兩存賬照收雙方、除通知經紀人公會外、特此揭示、（二〇二二號）自十七日起、經紀人所做花紗鉅額買賣特別證據金兩存限依照一九一七號揭示之定率收取一方、除通知經紀人公會外、特此揭示、

▲函理事會　經紀人公會函理事會云、逕啓者、茲准會員裕大等函開、竊此次本所風潮之起、皆由賣方大批賣出、無法調查、初則握持不令抽板、繼則請由地方協會社會長出而調停、迨旣重行拍板、賣方見我買方經紀人接受調停、苦勸委托人絡續出售、乃從而肆意狂撤、落井陷石、妄所不爲、降及今日本月期棉紗已跌爲二百八十一元零一角、比之八日市價狂跌十四元九角之巨、換之現紗市價二十支金雞二百元、除去統稅交易所市價應爲二百八十九元、卽其他商標棉紗價格較小、然以合交易所市價、則無一不在交易所市價以上、十三日本所理事會爲適應緊張局面、停止棉紗棉花新買賣、現在緊張局勢已成過去、倘仍繼續停止新買賣、在賣方正可肆其團結之力、握持撤壓、不恤一切、買方旣無可活動、祇可生受宰割、給得謂事理平、失其效用、抑於交易所平準市價調劑金融之旨、懇卽轉函本所理事會卽日取消停止紗花新買賣之揭示、實深德便等因到會、准此相應函達、卽希査照核辦爲荷、此致理事會理事長台鑒、

▲繼續查帳　紗交市場投機操縱市價暴漲風潮、業經監察院實業部特派大員來滬澈查、於前日起會同交易所監理員赴市場吊閱經紀人賬目淸查、因手續麻煩、自晨至暮祇查竣多方經紀人六家、故昨晨仍繼續澈查、下午休息、俟將多方經紀人賬目查竣後、再吊查空方經紀人帳目、將來全部賬目查竣、卽彙呈中央主管機關核辦、如查有操縱事實、或搗亂市場者、決嚴屬究辦、

滬粵直達通車
雙十節不及開駛
▲擬定元旦開行呈經鐵部照准

錢江大橋九月前竣工、鐵道部分令京滬浙贛粵漢等路當局、積極籌備滬粵直達通車、原定於十月十日開駛、茲據聯運處呈報、浙贛鐵路換軌所訂枕木、因無船運輸、改期交貨、約須遲延兩月、京滬滬杭甬定造之客車三十三輛、預期於本年底完工、而萬國臥車公司附掛於該次通車之車輛、亦須於年底及明年一月間方可開始掛用、綜核各方情形、滬粵通車開行日期、勢須酌予延遲、故擬定自念七年一月一日開行、當經鐵部照准、並分令各路局轉令各處署積極籌備、限於十一月底以前將籌備情形詳細具報、

上海文獻展覽會
昨開徵集人談話會
葉恭綽報告徵集情况
蔡子民等爲鑑審委員

上海文獻展覽會徵集出品、大致就緒、日內收到各地出品、每日均在數百件以上、前曾參加巴黎展覽會之文瀾閣　四庫全書抄本、因國人大都未曾目睹、此次亦擬應徵、其他關於十縣中應徵之品、頗多珍貴、大都爲平日所不肯輕以出示者、該會近因展覽時期適逢市府十週紀念、參觀人數、必極擁擠、所有交通衞生保護等各方面、須與其他各種展覽會力謀一致起見、故有若干事項、加以改訂、又以距離截止出品收受日期甚促、關於收件情况、鑑審手續、以及籌備開幕各事、亟待會商、故於昨午假座八仙橋青年會、邀請各縣徵集主任及全體常務理事開會、出席者爲會長葉恭綽、副會長沈信卿、秦硯畦、常務理事胡璧椿、吳湖帆、陳端志、吳靜山、沈勤廬、陸丹林、各縣徵集主任、劉東海、秦伯未、雷君彥、高君定、張織齋、張伯初、沈湘之、顧冰一、金亘山、楊衞玉、張鴻年、朱愷儔、及本市徵集主任姚虞琴、林爾卿、徐邦達、李祖韓等、由葉會長主席、首由會長報告、略謂本會收件限期將屆、因欲明瞭各縣徵集情况、並使各縣負責者彼此可以交換意見起見、故今天再邀請各位再行敍會一次、同時擬將會中最近情形報告各位、另有若干事項、亦擬借此與各位討論、現在先將報告事項、逐項一說、（一）關於收到出品方面、截止昨日下午止、除機關社團以及個人出品已有不少送會外、北平南京杭州蘇州各地、亦已將出品目錄全部送會、十縣方面、嘉定金山太倉三縣、已將第一批出品五百餘件送來、松江寶山奉賢青浦上海五縣、亦已將第一批登記表六百餘種送會、截至昨日止、共計收到典籍門八四九件、書畫門二三六件、圖像門七〇件、史料門九四件、鄉賢遺物門九二件、六門總計一五七一件、其他已接來信報告而未曾收到登記表者、亦有二千二百餘種、預料到二十日截止時、出品總數、可在五千以上、各門出品中、爲避免重複起見、故於出品表收到後、本會先行通知出品人剔除、故實際上本會收到各處送來之出品表、已在三千五百以上、卽以現在收到之各門出品中極多珍貴之品、此則本會同人對於出品人與徵集人、均應十分感謝者也、（二）關於截止收件日期、各地紛紛要求展延、辦事處方面、以手續浩繁、故仍以二十日爲限、再遲將影響開幕日期、如果有少數珍貴出品、確因整理手續趕不及者、請預向辦事處聲明、可以稍遲一二日、至鑒批出品、仍望於二十日前一律送會、請代爲轉告各徵求人、（三）本會前因各地出品人及各大書店之要求、特訂定寄售書籍物品辦法、已在報上發表過、今天將該項辦法分送各位、如有請託本會代售者、請於本月二十五日以前到辦事處接洽、（四）此次各地徵集主任及幫忙各位、來往接洽、費用必多、本會又限於經費、不克一一代付、惟關於運送出品到本會之川資、應槪由本會支付、請各縣徵集主任、不論本人或派人運送出品到本會、川資均向辦事處支取、不必再行客氣、此次各地對於本會之協助、不論精神上與物質上、均使本人無限感謝、擬於展覽後、編印特刊、留一永久紀念、藉以報答此次各位協助本會之盛意、（五）此次各地進行徵集時、大都分別組織徵求委員會、設立辦事處收件處、臨時添請專員、辦理調查採訪整理登記等工作、其熱烈情况、實屬空前、且如奉賢等縣、擬乘此舉行一縣之文獻展覽會、一面借此作初步審查、一面引起地方上對於文獻史蹟之興趣、歸入擬於本會閉幕後、再籌一種保存與發揚十縣文獻史蹟之方案、屆時當與十縣人士、再行詳密之討論、因上海爲全國鉅埠、又爲國際接觸最繁之都市、事物之變遷甚速、影響於全國亦最大、十縣均爲上海鄰縣、過去又盡爲松太兩屬、在空間與時間上、均有聯帶關係、文獻爲一切事物之母體、我人旣舉辦此種展覽會、更應進而計劃、如何可使十縣固有之文明發揚光大、如何可使十縣未來之文化、緊隨其他事物而共進、此種企圖、諒今日在座各位皆所同情也、次由上海市吳湖帆、上海縣秦伯未、金山高君定、松江雷君彥、南匯顧冰一、嘉定張鴻年、太倉朱愷儔、寶山金亘山、青浦張織齋、川沙張伯初等相繼報告、大致各縣徵到出品、多者一千餘件、少亦一二百件、各縣均有名貴出品、最後推舉蔡子民、葉譽虎、王一亭、鈕惕生、張菊生、柳亞子、沈信卿、秦硯畦、陳陶遺、滕若渠、丁輔之、吳湖帆、姚虞琴、龐萊臣等十四人、爲鑑審委員、至三時許始散會、

海利觸礁船員責任
提交審查委員會辦理
船已修復今晨抵滬修理
公告辦理貨物檢驗攤水

國營招商局海利輪在溫州石浦洋面（地名南漁山）因霧觸礁後、卽將全部旅客、送登海員海晏兩輪、安全到滬、並由海軍部派測量艦甘露號在輪旁防護、貨物昨晨由永陞輪轉裝抵滬、海利輪已修復、準今晨抵滬、茲誌詳情如下、

船員責任　提會審查　自報載招商局海利輪脫險消息、謂該輪船員方面應有過失等語、局方對此異常重視、茲記者昨詢據該局負責人稱、本局爲嚴密處置航行失事之責任起見、曾有高級海員航行遇險責任審查委員會之設立、由局令派各有關重要職員及臨時指派船長若干人組織之、此次海利失事、情節重大、除由本局發交該會審查外、並須請求交通部派員參加、將來審查結果、定當依據事實、確定其責任、公開發表云云、

海利修復　今晨抵滬　海利輪所裝貨物、已轉裝永陞輪於昨晨六時抵滬、停泊金利源碼頭、貨輪均卸於該局棧房、又海利輪第四號艙洞、經該輪隨船長等連日督飭匠工趕卽修復、並抽乾漏水、昨日滬總局接其來電、謂已於上午八時啓椗來滬、惟因船上留有搭客行李甚多、深夜靠埠、管理不便、准定於今晨七時到滬、聞該輪到後、卽將由局指派工程師等嚴密勘驗進塢修理、以策萬全云、

辦理貨物　檢驗攤水　至於受水漬之貨物、仍由海利輪裝來、該輪准今晨抵滬、滬總局昨日通告云、查本局海利輪七十三次下水、不幸在潭頭山觸礁失事、所載貨物、業經託由此間泡立生公記行及海損理算師瑞芬洋行辦理檢驗及攤水手續、希各提貨商於該輪明晨到申時、卽行前往金利源碼頭會同檢驗、此特通告、

歐亞機航組主任
德人瓦爾特調返國

歐亞航空公司副董事長、兼機航組主任德人瓦爾特WELTER奉調返國、定十九日八時乘輪離華、該公司總經理李景樅、特於昨晚八時在新亞酒樓設宴餞行、到各董事蔡增基等及高級職員多人、席間由李總理致詞、略謂瓦爾特君在華五年、對於我國民運航空多所贊助、本公司得有今日之成績、厥功甚偉、而瓦君不僅服務努力、性情亦很和藹、與公司同人、相處極得、感情甚佳、此次返國、同人頗爲惜別、茲借杯酒祝瓦君前途無量、繼由瓦氏答謝、賓主盡歡而散、

本市高等普通

檢定考試開始報名

即日起至六月底止在社會局內 隨繳報名費二元二寸照相五張

本市社會局奉令舉辦本年高等及普通檢定考試，業經組織檢定考試委員會，自即日起至月底止辦理報名手續，分誌如次、

▲試會公告 檢定考試委員會公告云、案查本市本年應舉行高等及普通檢定考試，業經奉令由本委員會進行籌備在案，茲定於六月十五日至六月三十日爲報名日期、（除星期六下午及星期日）各應試人應於報名期內，親來市中心區社會局，取閱章程、（函索亦可）、領塡履歷書，隨繳報名費二元、最近本人二寸脫帽半身相片五張，如曾經檢定科別及格並應呈繳證明書備核，除考試日期及地點，俟報名截止後再行擇定公佈外、合行公告週知、此佈、

▲報名須知 ㈠二十六年本市高等普通檢定考試報名日期，均定六月十五日起至六月三十日止，（星期六午後及星期日除外）、㈡應試人於報名時須詳塡報名履歷書一份，隨繳報名費相片，如須考試時，須在試場午膳者並另繳膳費二元、㈢應試人投考何種考試，務須於報名履歷書內劃去高等或普通字樣，並查塡規程規定之種類，如有須考外國文，並應塡明願試何國文字、㈣凡會受檢定考試已經及格科目依法得予免試，但於報名履歷書內須塡明已及格科目並隨繳科別及格證明書備核，㈤本會收到報名履歷書及應繳各件，當即塡發報名費收據，該項收據，切勿遺失，將來即憑以換取應試證入場應試，㈥凡不能親來報名者，得於報名期內託人或通信報名，但以手續全備者爲限、

▲檢試種別 凡有中等學校以上畢業之同等學力者，得應普通檢定考試，有大學或專科以上學校畢業之同等學力者，得應高等檢定考試，在學校肄業之學生非離校一年後不得應檢定考試，普通檢定考試分左列各種、㈠凡欲應普通財務外交敎育警察各行政人員及會計審計統計人員，法院書記官監獄官之普通考試者，應試以國文中外歷史中外地理公民科目，㈡凡欲應建設人員及衛生行政人員之普通考試者，應試以國文數學物理化學博物五科，高等檢定考試分左列各種、㈠凡欲應普通行政人員財務人員統計人員會計審計人員外交官領事官之高等考試者、應試以國文政治學經濟學行政法中外歷史地理六科目，㈡凡欲應司法官監獄官警察行政人員之高等考試者，應試以國文政治學民法刑法中外歷史中外地理六科目，㈢凡欲應敎育行政人員高等考試者，考試以國文敎育原理敎育史敎育行政中外歷史中外地理六科目，㈣凡欲應建設人員之農業森林水產各科高等考試者，應以數學化學植物學動物學外國文五科目，㈤凡欲應建設人員土木建築機械電機化學礦冶紡織各科高等考試者，應試以高等數學物理化學外國文四科目，㈥凡欲應衛生行政人員之高等考試者，應試以物理化學生物學生理衛生學外國文五科目，

施肇基留滬靜養

前任我國駐美大使施肇基博士，卸任返國，於十五日晚乘胡佛總統號輪抵滬，下榻國際飯店，施氏因長途海行，略感不適，現居旅邸靜養，謝絕酢酬，一俟身體復原，即行入京晉謁王外長述職、

兩總領謁俞代市長

古巴總領事包勃支，於十五日上午十一時往市中心區市政府拜謁俞代市長、當由俞代市長親自接見，約談數分鐘，即行辭去，又瓜地末拉總領事勒共拉，亦于同日上午十一時半拜謁俞代市長，聞兩氏均係到任後首次拜會、

補力多

傷風咳嗽 服含幾怪補力多立見奇功 含幾怪補力多係以本公司之純淨補力多加以適量之幾阿蘇怪阿蔻嚴密配製 功能平咳喘除頑痰 療肺臟 健胃腸 故爲主治肺癆 腸癆 頑咳多痰等特效藥

▲純淨補力多 主治身體衰弱
▲含碘補力多 主治哮喘氣癰
▲含批補力多 主治血虧神衰
▲含規那補力多 主治營養不良

補力多除含幾怪外尙有「純淨」「含碘」「含砒」「含規那」等四種簡述其功效如下 代謝不良等症 梅毒風濕等症 漫性皮膚病等 貧血胃呆等症

九福製藥公司發行

蘇州洞庭名產 治咳消痰 益肺結補佳藥

良園白沙枇杷膏

本品治療男女老幼傷風咳嗽 氣管發炎 頭痰久咳 乾咳熱咳 炎肺癆咳血咯血 中帶血 老年咳喘 小孩痰飲 百日咳等症 是肺 現代最對症特效之良劑 他如戒烟 病後 調理等均極相宜 不論男女老幼 四季咸宜 常服 輔功能强肺防癆 抑病延年 壽登耄耋 本品味美鮮甜 功效顯著 故能博得世上男女老幼一致歡迎與信仰

良園藥廠發行 上海北京路貴州路口永康里 電話九〇五〇五

各地公司藥房南貨茶食店各大商店均售

▲每瓶一元添請各地經理簡章備索

上海北京路濟華堂藥房發行

衣製雞牌 骨痛精 專治骨痛筋骨 救星 每瓶一元 上海各藥房均售

衣製雞牌 解毒精 清血滅毒聖藥 每瓶一元二角 上海各藥房均售

記者公會 昨開執行委員會

議決更換證章等要案多件

本市新聞記者公會，於昨日下午五時，舉行第一次執行委員會，出席者朱超然、馮有眞、聶世琦、孫夢花、馬崇淦、趙君豪（馬崇淦代）、趙鑑秋、陳東白、孫鳴岐、顏加保、吳中一、王文彬、張季平、孫潤身（孫夢花代）邵虛白、杭石君、蔣觀華、金華亭、管久安、主席杭石君，紀錄聶世琦、報告事項、第一次常務會議推定陳達哉馬崇淦二委員爲財務委員、另推馮有眞杭石君趙君豪丁丁四委員協同財務委員、整理本會財務、討論事項、㈠本會員證章亟宜製就分發、是否更換或添置案、議決更換新證章、交組織事務二科會同辦理、㈡大會交下之聘請中西醫師爲會員義務或半義務診病案、決議交交際科分向中西醫務團體接洽、㈢大會交下應設置新聞學圖書館案、議決交文書科辦理、隨時盡量搜集出版之新聞學書籍、由本會徵求或購買之、㈣大會交下組織國內外考察團案、由本會發起組織北平考察團、由游藝科擬具辦法、通告各會員、

慈幼會副總幹事 陳鐵生昨飛抵漢口

今晨飛渝辦理救濟災童

中華慈幼協會副總幹事陳鐵生，已於昨晨七時，乘中國航空公司滬渝機飛川，調赴災區視察實況，辦理收容災童事宜，在龍華機場歡送者，有劉文林、張月如、陳征帆、丁秉南、趙健、劉億德、張宛青、王振常、白蘭湘、劉夢符、夏時等人，陳氏此行，除準備以十萬元以上巨款，用於救濟災童外，並隨帶慈幼協會章則暨出版物等，供川甘陝黔各省人士參考，據慈幼協會消息，昨日下午四時，已接得陳氏自漢口來電，謂因天氣關係，機停漢口，準備晨於今（十七晨）再繼續飛渝，與各方接洽辦理收容災童問題、

川同鄉會電請 省府嚴禁催科勒索

本市四川同鄉會，近因原有辦公地址不敷，於昨日遷移愛多亞路中匯大樓一一三號，該會前次會議，據報告災區各縣尙有催科勒索等事，特電川省府劉主席云，敝會前以災區各縣尙有催科及拘押勒索情事，會於五月徑日代電懇予嚴令緩辦，已奉同月世日代電示覆，不勝欽感，乃近復接合川墊江等縣函電，仍續有上項情事發生，足見各該縣徵收官吏，對於貴府自五月一日起緩徵災區糧稅及各項雜款之明令，未能切實奉行，致執事仁政不先普被，殊堪惋惜，夫人方節衣縮食，以求災民之生我，乃苛斂濫拘，以速災民之死，不惟自陷矛盾，抑恐引起猜疑，有妨捐募，用特檢同所得證件，再電奉聞，務懇嚴查澈究，藉全威信，而保孑遺，無任感盼之至，四川旅滬同鄉會叩刪、

溫溪造紙公司 一次董事會

溫溪造紙股份有限公司於昨下午三時在愛多亞路該公司六樓舉行二次董事會議，出席官股董事葉楚傖、程天固、陳世璋、汪楞伯、孔令侃、商股董事王雲五、汪伯奇、馬蔭良、錢新之、杜月笙、吳蘊齋、金潤庠等，由王雲五主席，當由兼總經理陳世璋報告籌備處結束及公司成立情形等，繼討論通過公司開支預算，及董事會章程，公司辦事規則等，聞製紙機器，正與各廠商接洽中，必要時或將派員出洋調查訂購、

市展會籌備近訊

展覽區招商揭布廣告

本市市政府成立十週年紀念籌備委員會所籌辦之市政展覽會，旬日以來，由市屬各機關分頭積極籌備，殊形忙碌，聞各機關現在製備中之各項出品，與原定初步陳列計劃稍有出入，預計陳列圖表不下八百餘件，約占面積七千平方公尺，照片稱是，模型約四五十件，約占面積一千五百平方英尺，蓋因有長時間之準備，故出品異常豐富，屆時定必大有可觀，並聞該會定於七月七日上午開幕，同月十八日晚閉幕，又每日展覽時間爲上午十時起至下午八時止，又市政府將於七月七日起在市中心區舉行十週年紀念大會，決定將展覽區週圍衝要之地位，劃爲裝置油漆廣告牌之用，專供各廠商揭登廣告，自即日起開始登記，價格公道，手續簡便，有意者可逕至市中心區 市政府內向該會宣傳組接洽、

國貨運動聯合會 昨召開執委會議

上海市國貨運動聯合會，於昨日下午五時，召開第九次執行委員會議，到委員徐緘若、莊平、林克聰、汪曼雲、黃任之、潘仰堯、孫道勝、張惠康、鄭鱟奎、胡西園、林康侯、王漢強、田性堯、公推主席林克聰、甲、報告事項、㈠報告本會以全國手工藝展覽會在京展幕，特由總務國內兩組推諸耀寰君前往參觀，歸後並爲成報告，已油印分送各會員、㈡報告聯合中華工業國外貿易協會等十一團體，假座國際飯店歡宴荷印經濟使節團，本會推請潘仰堯諸耀寰兩君，代表參加、㈢報告本會與上海市民服用國貨會合作工業製造順序及使用方法播音演講 節目終了後，唐績舉行國貨運動演講，已於本月十三日開始播送，頗受各界歡迎、㈣報告模範國貨家庭展覽會籌備近況、乙、提議事項、㈠國內組提出徵求國內大學生撰著國貨運動之論文暨播音演講辦法一分，請討論議決、修正通過、㈡上海市民提倡國貨會函請轉呈市政府，於舉行十周紀念會發行特刊時，應用國貨紙張，登廣告時，以國貨廣告爲限、庶符經濟建設之國策，應否轉呈，請討論、議決通過、

新嘉坡中華商會 舉辦三屆國貨展覽

函請商聯會轉邀各廠商參加

本市中華民國全國商會聯合會昨接新嘉坡中華總商會函云，逕啓者，本會主辦國貨展覽推銷大會，歷經兩次，本會第三屆經於三月二十日董事會議通過繼續舉辦，並推舉籌備委員負責進行一切在案，本年五月一日開第一次籌委會議，審查展覽大會章程及組織法修正通過後定，本年雙十節前八日起至十七日止爲展覽日期，（必要時得予以延長）並推派代表林子明回國，向港滬汕粵等各地廠商先事接洽，邀請南來參加等情，並在各報端披載發表，茲特寄上參加報名表，調查表參加展覽須知及章程組織法等，到希譬收，並煩轉發各廠家知照，令早日預備參加、藉以推銷而利鼓吹，惟應如何組織南來參加代表團，及應如何爲其集合貨件，使得成行，以增强海外貿易力量，敝會希貴會一秉提倡國貨熱誠，派員指導提挈策動，其有能力薄弱之廠家，敝會亦經呈請國府行政院實業部僑務委員會籌劃設法，令由各國立銀行予以經濟上實力之援助，俾得出國南來，而各廠家到新時膳宿等費，敝會亦經預備負担招待，至於編印「第三屆展覽特刊」，向外宣傳，更屬必需，現已着手從事籌備，該刊付印，定在九月，集稿編纂，則在八月底截止、統祈不吝珠玉，惠錫鴻文，抑或寵錫嘉詞，提前寄下，以光篇幅，是所感賜，事竊尙希見復爲荷、

上海青年會設立 人生問題指導社

上海青年會最近倡導儲力運動，深得社會各界之信仰，茲該會爲求實現儲備民力應有一種組織作爲公衆之學習與諮詢機關起見，故特組設「人生問題指導社」，聘請海上敎育界領袖及社會名流分任導師，其任務在啓發青年思想，指導人生問題及提倡互助互愛之精神，所有導師均規定時間經常與入社之青年談話，俾資解答學術疑難諸問題，聞該社現暫設六組，各組均有導師二人及幹事一人，其組織如下，（甲）修養問題組，導師前復旦大學校長李登輝博士，青年會總幹事陸幹臣，幹事楊釜惠，（乙）職業問題組，導師中華職敎社主任何淸儒博士，及四行儲蓄會主任潘仰堯氏，幹事羅鍾瑞，（丙）婚姻問題組，導師暨南大學敎務長杜佐周博士，工部局華人敎育處長陳鶴琴，幹事楊懷僧，（丁）個人經濟問題組，導師世界書局總理陸高誼氏，及暨大敎授張素民博士，幹事王春濤，（戊）宗敎問題組，導師前福州協和大學院長陳文淵博士，崇德女中校長徐松石，幹事諸培恩，（己）讀書問題組，導師光華大學敎授張宗麟及文化資料供應社主任駱耕漠，幹事應天和、

人事諮詢委員會

上海人事諮詢所昨開

上海人事諮詢所，昨日下午二時假三馬路綢業大廈上海聯歡社內舉行第一次人事諮詢委員會，到委員陶百川、林美衍、邢琬、姜豪、陶廣川、唐天恩、林克聰、顧炳元、蔣建白、汪曼雲、賈佛如、楊家麟、金潤祥、張秉輝（林美衍代）、曹沛滋、程仰坡等二十餘人，公推陶百川主席，郭叔亮紀錄、

▲主席報告 行禮如儀後，首由主席陶百川報告，（一）人事諮詢所籌備之經過及其他組織狀況，（二）人事諮詢所一月來工作概況，（三）人事諮詢所擬訂各種章則表格，（四）人事諮詢所五月份經濟狀況、

▲討論事項 （一）本會聘請各種事業指導委員請追認案，（議決）通過追認、（二）本會聘請人事諮詢所正副所長及總幹事，請追認案，（議決）通過追認、（三）擬定人事諮詢所今後工作計劃草案，請核議案，（議決）將計劃草案送請各指導委員簽注意見，再參照經濟情形權宜進行，（四）定期召開指導委員會案，（議決）交人事諮詢所辦理，（五）發行刊物以便公布諮詢案件之解答案，（議決）刊物暫不獨立發行，所有諮詢解答，推請陶百川顧炳元二先生向各大報接洽、

▲臨時動議 蔣建白提議，與本市同性質之諮詢及指導機關接洽分工合作之辦法，以增工作效能案，（議決）推請陶百川、林美衍、姜豪、賈佛如、蔣建白五先生研究並接洽，議至五時半許始散會云、

市聯會函請工部局 注意會議法律程序

本市第一特區市民聯合會，爲據該會委員張德欽函開，四月七日公共租界工部局董事會議討論增加市政捐問題，但該會議在法律上及程序上，是否合法，殊有研究與重視之必要，特函請該會據理力爭，經該會代表大會議決，函工部局予以糾正，該會昨函工部局云，逕啓者，案准本會張委員德欽函開，（中略）等因到會，查貴局爲法治機關，董事會又爲最高權力機關，今執法者未能依法辦理，殊爲遺憾，相應函請查照，予以注意爲荷、

市聯會函請地產業 出租房屋減低房價

本市第一特區市民聯合會，於昨晨函地產業公會云，逕啓者，案據本會第二十五區分會來函略稱，年來市面蕭條，工商困頓，房租昂貴，實爲重大原因，由於房租昂貴，房捐亦隨以增高，爰擬請求鈞會設法減低房價，以策工商復興等情到會，相應函請貴會轉飭業主平價出租房屋，藉利市面復興爲荷、

市聯會昨開執委會

本市第一特區市民聯合會，於昨日下午二時，在會所舉行第二次執行委員會，到王曉籟、曹志功、劉仲英、張一塵、許曉初、王劍鍔、汪曼雲等念餘人，主席張一塵，報告會務後，議決各案如下，㈠本會監察委員會議決案四項，函請查照案，議決第一項交財務科，第二項交總務科，第三項交選舉通則起草委員會，第四項照辦，㈡工部局在滬西強迫增收食物捐案，業經朱啓楨委員調查報告到會，應如何辦理案，議決轉函納稅華人會交涉，㈢工部局迫令捐翔鎭小販捐領照會案，業經陳九峯委員調查報告到會，應如何辦理案，議決轉函納稅華人會交涉，㈣市黨部來函，爲請介紹訂閱世界軍情畫報案，議決轉各區分會，㈤分配本會辦事員工作案，議決總幹事朱雨陶，事務幹事鄭東山，文書幹事趙子雲，會計幹事梁耕舜、

本館續收川災捐欵

本館昨日續收川災捐款如下，周新康國幣十元，倪順來夫人五元，陳祖德四角，共計十五元四角，

工商協進會 昨開二次籌備會

工商協進會，於昨日下午五時，在浦東大廈會所召開第二次籌備會議，計到瞿振華、趙爾昌等二十餘人，主席何元明，首報告開會宗旨，次即討論（一）本會會章草案、業已起草完竣，請修正通過案，議決修正通過（二）本會徵求會員應如何進行案，議決分名譽徵求隊徵求隊總隊長姜懷素、吳開先、陶百川、總參謀汪曼雲、林美衍、許超、徵求隊總隊長何元明、隊長孫鳴岐、趙爾昌、朱養吾、胡壽祺、宋鍾慶、沈維挺、蔡曉和、徐傳盛、張師石、曾啓明、總參謀駱清華、參謀任矜蘋、王靖東、金楚湘、朱亞揆、張達夫、謝仲復、陳沖君、羅正、顧文生、王元章、（三）本會會所應如何佈置案、議決派員從事佈置、至六時始告散會、

國米考察團將出發

皖贛湘滬各省市國米考察團，經蕪湖商會負責籌備就緒，已誌前報，茲聞該團各代表業已先後來滬集齊，記者特往訪該團負責人，據談此次參加代表，計有湖南商會代表黃佩石胡德彪，江西商會代表趙志遒，安徽商會代表許月琴，許中學崔亮工李達初林若夫，上海市則由顧馨一代表前往，專家參加者，有粮食運銷局科長沈國璉 林熙春暨徐日現梅盛懋等，又聞該團推請財政部粮食運銷局局長鄭實照担任團長，已得鄭氏同意，刻定本月二十日左右由滬出發云、

工業意外事件統計

公共租界五月份

據工部局工業科紀錄，五月間因工業上之意外事件而受傷之工人 共有三百四十二名，不治而死者一名，茂昌冷氣公司之阿摩尼亞管洩氣，因而受傷者一百人之多，此乃上月間受傷人數突然增加之原因，婦女之受傷者共計一百十名，出事原因，經詳細調查起，並令廠方採用預防方法者，共計二百十七起，受傷原因之經確知者，共計三百十九名意外事件之發生於動力機者最多，凡八十三起，但無致命者，因墮下而受傷者二十九名，其中一名殞命，爲墮下之物件擊傷者三十八名，因炎熱或有腐蝕性之物件而受傷者九名，依照工業分類，發生於飲食業者一〇九，機器五金業者六六，建築業者一八，紡織業者四五，印刷業者一九，運輸業者二七、

文藝協會首次座談

中國文藝協會上海本會，今日（十七日）下午四時半在大陸商場六三一號舉行首次座談會，問題爲「從『新地』影片公然放映說起，」並函電影同業公會派員參加、

中醫審查給證變通辦理

本市衛生局辦理中醫審查給證各情，已屢誌本報，茲據該局發表消息，中醫審查規則，業經中央衛生署修正，凡請求給證人，如爲未經敎育主管 機關立案之中醫學校畢業學生，或私人研究醫學，曾爲執行業務之中醫，佐理診務五年以上，得有證明者，有聲請審查給證之資格，但必須按照中醫審查規則第六條之規定，予以考詢云、

長途電話數目激增

近頃美國萬國電話電報公司總公司根據其所轄在美國、南美洲、西印度羣島、歐洲及亞洲之電話公司十一家之紀錄，作成統計，計一九三七年一月至三月三個月中計有長途電話八百七十八 萬四千九百九十七通、上年同一時期爲七百、零八萬五千另二十九通，至於通話最多之處爲阿琴鐵拿、中國居次位，羅馬尼亞居第三，其他如智利、古巴、墨西哥、祕魯、巴西、保多立哥等，均有迅速之增加，今歲三月中總共之通話數較去年同月增加百分之二十四，二月中總共之通話數較去年同月增加百分之十九云、

兩團體設立施診所

▲寶山同鄉會 昨日下午五時在浦東大廈三零四號舉行第七次理監事會議，到金巨山顧珍彝張德欽姜豪余耀球 劉春山姜夢麟朱鑑葉汪師竹李應章等二十餘人，公推顧珍彝主席，討論㈠本鄉各區平民施診所應定期開幕案，議決定七月一日開診，㈡應規定各區診所經費案，議決照規定通過，㈢如何設法籌措經費，議決分甲乙丙丁四種，請全體理監事認捐，㈣各區應否贈送痧藥水案，議決一律贈送，並託蔡香蓀理事代爲配製，㈤推定人員赴各區施診所主持開幕案，議決推定一區施同人，二區張德欽，三區顧珍彝，四區潘孟翹，五區余耀球，並通告全體理監事就近參加，㈥會員鈕謨卿等再請撤換石沙小學校長案，議決照轉敎育局、

▲閘北區農會 該會鑒於夏令已屆、疫厲易生，爰聯合地方上紳商在柳營路該會會所內籌設施診所，聘請名醫每日輪流施診，赤貧給藥，聞受聘醫士有沈文彬陸心耘徐鼎仁等，並定於七月一日開始施診、

市燈籠業組織公會

本市燈籠製造一業達七八十家之多，近因統一價目整頓業規，改良技術，由朱安新翁琴祥等發起組織上海市燈籠業同業公會，經呈奉上海特別市黨部准予備案，並頒給執字第六五二號許可證書，昨日召開發起人會議，推定陸芝卿朱安新周其樑（常務）翁琴祥（組織）徐順卿（總務）吳炳初（宣傳）吳秉森（調査）薛榮壽劉長龍等九人爲籌備員，決議慶祝市府十週紀念，通飭同業廉價承製，儘量發明新奇式樣，並決議假定南市侯家路中王醫馬街爲會所、

大華織帶廠之風潮

引翔鎭興順里五八〇號大華織帶廠，開設年餘，營業頗盛，上月間，技師吳文浩被華成帆布廠爭聘之後，因廠方工作無人指導，工人方面發生意見，本月初不願上工，雖經廠方極力疏通，迄日內尙無復工希望、

改良家庭展今閉幕

中華實業及第二次改良家庭展覽會，開幕已兩週餘，本定於前日閉幕，臨時改至今日下午八時宣告閉幕，聞該會爲獎勵各參加廠商起見，特聘錢承緒爲評判委員，從事評判貨品優劣，其等級分優等特等頭等，一俟評定等級，即行依次分發獎狀云、

四川商店 印送銀耳化驗報告

本埠四川商店，以專門經營四川銀耳及一切四川土產而著名海上，該店以銀耳一物雖被人稱爲無上補品，然處此科學昌明時代、應有精細之科學化驗，以資確切證實，俾有利於人羣，該店前將自己山場所產之銀耳，交由上海衛生試驗所，及中國科學社胡澤君兩處化驗，結果證實所含化學成份滋補力爲其他任何藥物所不及，且銀耳無偏頗燥膩之弊，四季宜服，誠屬最優良之國產補品、現該店已將此項銀耳化驗情形，印成精確忠實之書面報告，內容極爲詳盡合理，各界如欲索閱，可函本埠南京路與四川路轉角該店或跑馬廳球場分店、

新亞藥廠招考職員

新亞製藥廠前爲訓練推廣營業人才起見，去年委託中華職業敎育社上海職業指導所代辦推廣部職員訓練班，第一期已經畢業，分派各外埠服務，成績甚佳，茲該廠又托該社該所代辦第二期訓練班，招考簡則列後、倘合於所列資格者，均可向華龍路八十號該所報名，㈠名額、二十名，㈡性別、男，㈢年齡，十八歲至二十五歲，㈣資格、高中畢業，口才伶俐，舉止活潑，能耐勞苦，身體健全而有志往外埠服務者，㈤報名，即日起隨帶文憑或證明書並最近二寸半身照片二張，親至華龍路八十號上海職業指導所報名，㈥放試日期，定於六月念二日下午一時起，㈦考試科目，一、筆試國文英文珠算（地理常識）二、口試，三、體格檢查，㈧訓練期間，暫定兩個月，訓練期內除每晚上課二小時外，日間派赴各機關實習，㈨待遇，訓練期內供給膳宿並月給津貼十元，訓練期滿派往外埠服務，（旅費由廠供給）試用一年月薪二十元，供給膳宿，以後視服務成績，逐年增加、

市漁會定期開大會

上海市漁會以保障漁民發展漁業爲宗旨，成立已久，茲爲發展會務徵求會員，惟限期將屆，經前日理事會議決，展期一星期，至本月二十二日截止，本屆代表大會，則定於下月二十一日舉行，將改選理監事，聞該會現有會員七百人，按照章程規定，每會員十人，可推代表一人參加選舉，其理事額定爲十五人，監事爲七人、

投送不出電報招領

茲有左列電報，投送不出，存本埠四川路二〇〇上海電報局待領，請收報人本人或倩人備帶圖章，至該局領取，（電話一三〇八〇號）二、（由二七四八七）巴縣來發交四川路五七二弄騰鳳里一五號鼎盛祥、二、（由二八一八〇）天津來發交浦東春江路六號張子謙、三、（由二七九八二）哈爾濱來發交三馬路共昌旅館王健年、四、（由二九〇二七）宿遷來發交海昌路五三〇號張守科、五、（由二九三〇六）南陽來發交社美路一一號趙處長、六、（二九三三〇）上海發交禮查飯店卞鳳年、

上海工業陳列館

日刊工業新聞社經辦

展覽優秀日本機器並隨時實演開動機械以供請人參觀本館又斡旋交易事務

本館地址 上海福州路一八九號 電話一四八二七

久咳易成癆

多咳則傷肺日久易成癆因癆而致命者不可勝數惟查治癆必愈之藥迄今外國醫藥先進尙無發明現祗唐拾義醫師發明之久咳丸經驗數十年服後直接有革咳除痰之力間接有保肺防癆之功故得社會公認確爲根本治咳之特效藥患咳諸君一試便知（每瓶一元二角）上海廣西路角父子大藥廠世界各埠均爲經售

在家靠父母 出外靠朋友 止痛靠紐祿豐

著名韋廉士醫生藥局止痛紐祿豐——具有偉大之止痛功效各界人士賴此以止其自身其家人及其友之頭痛牙痛耳痛系痛瘋痛背痛尻痛神經痛月經痛及割傷燙傷創傷種種傷疼灼傷有徒是故種種因患者實繁請試一兩君如有此種疼痛止痛以效而劑紐祿豐以證其止痛靈轉加入若輩依靠紐祿豐以

痛爲安之大衆也至於散寒退熱治流行性感冒具一樣靈效其所含成分純淨精良保證絕對不含任何麻醉品或其他有損藥物

各藥房皆有出售或韋廉士醫生藥局購備者

服之決無造成習慣之弊向上海江西路四五一號韋廉士醫生藥局函購五瓶者法幣一元郵力不取不滿五瓶者每瓶二角郵力另加每一種每袋兩片售法幣一角 有袋裝一

國民政府衛生署許可證成字第二五五號

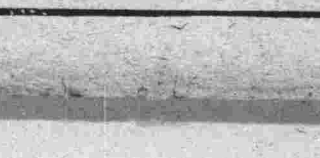

五九之我（一一一）

胡樸安

我思學生旣如此駁雜、而文選上的奇字極多、且有許多假借字、此等駁雜、如何能應付、於是取文選古字通、文選古字通補訓、文選通假字會三書讀之、盡三晝夜之力、瀏覽一遍、當時腦力尙健、頗能記得十之四五、學生發問、竟集中文選一書、但不在課堂上發問、下課後、各遞一紙條請教、有的問、吳都賦、覽將帥之權勇、權字是否作鈞權之權解、有的問、魏都賦、因長川之裾勢、裾字是否作袗裾之裾解、有的問、謝靈運七里瀨詩、徒旅苦奔峭、奔字是否作奔走之奔解、有的問、養生論、怨可與羨門比壽、怨是否作忠怨之怨解、我看畢、知道他們多是出於文選通假字會、幸喜我前數日看得、即答之曰權是搴之借字、裾是據之借字、奔是崩之借字、怨是庶之借字、於是明白語之曰、此不是諸位來問我、是來考我、諸位之所問者、皆出於文選通假字會、就是前日所問的覊拂、亦在文選通假字會中、文選通假字會中、皆已有答語、何必再來問我、以後如再有此種之發問、恕我再不答復、中國古書、汗牛充棟、隨便在任何書中取一二字相問、縱博極羣書者、亦無從答復、何況於我、

五九之我　九四

文憑

朱鷗

先生，替我報個名罷；我用着十分謙和的口氣，向着一個面孔圓滾滾略帶貓臉樣子的人說；

貓臉樣的先生，坐在一張寫字檯上；寫字檯有點舊了，一塊二尺見方的玻璃磚上，貓臉先生正在看七俠五義小說，看見我；把七俠五義不捨似地擇在一邊，臉向我一望，那個貓臉愈加圓了•

什麼，貓臉先生不耐似暴聲地說：

我，先生•我來報名的，貴局這一次招考職員哪；我再申述一句，恐怕再獨動貓臉先生的慍怒，聲音裏帶着低抑•

文憑，履歷•照相•貓臉有節奏地一個個字說，聲音顯得十分沉重，每說一句，便像木杵似的打在我的心上•

我一面打開在腋下挾着的紙包，紙包巳皺弱了；貼伏似的顯得異常平扁，打開紙包，拿出一張兩張機關證明書，很小心地放在晦黑的寫字樓上，一面恐怕地望望貓臉伏下頭察看證書的神氣，一面屏心靜氣再聽候他的吩咐•

貓臉先生伏下頭，察看了一下後；隨卽又粗聲粗氣說起來•

文憑呢，文憑•像木杵的聲音，又一下一下敲擊着我的心絃了•

貓臉的大眼，一閃一閃地閃爍着•

先生，我用了十分柔和的口吻說：這口吻，使我到現在還驚異會變得這樣柔和，先生，我，我，聲音帶着噎咽——我，我文憑沒有，只有：：：：只有一張初中畢業的：：：好麼？

不成，不成；貓臉顯得奇大而滾圓，聲音像宏鐘似的一下一下擋

嗚，不成，不成，初中怎麼成，要高中哩，高中曉得麼？貓臉反問起來•

高中，我還沒有修完業，可是家給毀了；學費供不起，只得出來找事，先生，請原諒通融點罷，橫豎中等職員，要考過的；我也當過了：：：我向紙包內拿出照相片，想送往貓臉先生的面前•

不成，不成•沒有高中文憑，不成，貓臉先生怒吼起來，服務證明書，不算數•要高中文憑，遞在他前面的照相證明書，一下子推開交還給我•

我像墮在氷窖中，一樣感到冰冷；貓臉拖過暫時拋棄的七俠五義，重溫舊夢似的又讀起來•

那個貓臉看了我一眼，又復伏下頭看他的七俠五義小說•

我感到難忍的惶愧，心想一鬣氣走了；但看到兩張軟軟的照片，軟軟照片中，現出四寸照，一元三張的時候；一股莫名的勇氣，無形地驅使着我，使我到現在還是莫明其妙還勇氣

先生，對不起，通融通融罷；對於這樣書記的工作，我怕尙能担任了罷，縣政府，我也担任過一個科員哩•

科員，鬼，科員•貓臉先生怒吼起來，管什麼科員，我們要的是書記，要的是高中文憑考試的書記，他死釘釘地說着•

高中，高中，手一推；寫字樓上放着的證明文件，照片，可憐地像秋風落業似的四散在地上了•

一縷無名的悲哀襲住了我，脚向那座石庫牆門跑出，我的驟不禁軟了•

耳朵邊充滿着要高中文憑的書記•

病中雜感（一）

西西

大約七點鐘光景，在翻過日報之後、我正想出門去散步，忽然門外送來了一陣小孩子的帶哭帶喊的聲音，接着就有兩個農夫用板門抬着一個十一二歲的小孩從外面進來•小孩的足部細鰲了不少的布，臃腫着，分明是受了傷了•

農夫中間的一個——看他對孩子關心的神情，很像是孩子的父親——對醫生哀求似地說：

——這孩子，在割麥的時候多用了力，把脚背割斷了•請先生：：請先生看一看！

醫生檢查的結果，有兩英寸長的一個創口，而且確定把脚背的一根筋割斷了•

黃色的，像大豆粉一樣的止血藥不斷地撒上去，但是出不停的血流只管分開了藥粉在冒出來•孩子在爸呀媽呀地哭喊着，醫生有些怒意地說：

——哭什麼呢！一面再把止血棉掩上去•

孩子躺在手術檯上，醫生繼續着救急的手術，兩個農夫纔着眉默默地站在一邊•

——這是一個應該上學的孩子：：這樣想着，因爲不忍看這可憐的情狀，我走了開來•

（二）

早上，我發見尤君在寫時事壁報•我很詫異，因爲寫壁報雖是他們規定的一種工作，但我寄居到這裏後的兩個月來，還是第一次看到•

我的疑問在九點鐘光景就明白了•有一個鄉師裏的教員來會尤君，他說：

——省督學快要來了，校裏正在忙着佈置，你這裏怎麼樣？

——隨他去，省督學來又有什麼關係，他就是撤了我的職，我還可以在家裏吃黃米飯；至多撤職，他總不好定我的罪名•

尤君的語氣很壯，似乎對於自己的職位沒有一點留戀的樣子•

但是推廣部的景致終于變動起來了：閱報處的一個空書架上多了不少的民衆讀物，雜亂地堆在辦公室的一角的許多鉛皮書匣（巡迴文庫）已經理得十分整齊•不消說，那壁報也是一種點綴了•

推廣部是鄉師的一個附屬機關，性質是和農民教育館相同的•據說這裏每月有一百塊錢的開支，但他們的事業似乎只有一個診療處•診療處名義上是慈善性質的，實際上是一個特約爵生的診所•

尤君是這裏的主任，他很清閒，每天除了高興時談談女人之外，像我一樣，休息便是他的整天的功課•

但這機關杣有杣的特點，那便是我們在大門外的牆壁上可以看到的堂堂皇皇的事業大網；那些來參觀的人，誰都願意耐性着讀完杣的•（未完）

戀的記憶

羅顗

我有一個戀人，
她有娥媚的愛嬌，
也有憂夜輕風的柔情，
——一個靜嫻的少女，

一個初夏的黃昏，
我們步進蒼翠的樹林，
再不復看見滿天金色的星斗，
傍着我的，是她•
雖然我們是緘默地對視着，
但她用眼珠告訴我的
溫柔的細語我是懂得的•
我愛她那閒閒的秀髮，
悒鬱的眼珠，
和細巧的嘴唇，
——它曾遞給我一些口紅•

這時候，我想佔有她全個
年青的，十八歲的火樣的心，
但這顆心像秋雲般的變幻莫測，
女人的心！

歷刼

杜存杰

叮叮，咚咚！
咚咚，叮叮！
一塊烏黑的生鐵，
鎔融在洪爐里，
幻爲一塊鮮血的熟鐵，
吐吞着紫色的火舌！
叮叮，咚咚！
咚咚，叮叮！
朋友，要打成一塊有用的鋼鐵，
圓圓方方，方方圓圓，
厚厚薄薄，長長短短，
闊闊狹狹，
經過幾番的歷刼?!

自己之歌

杜存杰

朋友，我們來放歌：
自己好比鐵杵一般的堅實，
它能打破茸茸荊棘的環境，
自己好比眞金一般的珍貴，
它能讓熊熊火燄的燃燒，
自己好比植物的根本，
它能生長濃蔭插天的葉莖，
自己好比中天特然的太陽，
它能衝破重重烏雲見大地！
我要痛哭不知道自己的朋友，
它怎麼打破茸茸荊棘的環境?
抵抗熊熊燃燒的火焰?
滋生高高矗天的葉莖?
衝破烏雲見大地?!

輪船進口報告

▲六月十六日到▼

新甯紹	由甯波	甯古
新北京	由甯波	太紹
新鴻興	由甯波	達古
廣祥	由啓東	滬啓
三北	由長江	三北
溫州	由長江	太古
大通	由長江	招商

輪船出口報告

▲甯波班

▲長江班

甯興	十七日	三北
新江天	十七日	招商
新甯紹	十八日	甯紹
新鴻興	十八日	達興
新北京	十八日	太古

▲南華班

溫州	十七日		太古
長興	十八日		三北
公和	十八日		怡和
甯紹	十九日		甯紹
龍興	十九日		三北
廣州	十五日	汕港粵	太古

▲北洋班

大利南	十七午	汕港粵	招商
怡和	十八日	汕粵港	怡和
綏陽	十八日	汕港粵	太古
海貞	十九午	汕粵港	招商
慶元	十九日	汕港粵	太古

▲通洋班

日生	十七日	青烟津	和
湖南	十八日	威烟津	太古
定生	十八日	青烟島	怡和
順天	念一日	威烟津	太古
雲南	念三日	汕港粵	太古

▲瑞安平陽班

大和	十七日	大達
志大	十七日	大通
鴻大	十八日	大通
大慶	十八日	大達
大達	十九日	大達
隆大	十九日	大通
大豫	二十日	大達
正大	二十日	大通

▲溫州班

新瑞安	十七日	瑞平陽	申安
瑞平	十九日	瑞平陽	申安
新海門	十九日	坎樂	州
新瑞平	念三日	楚平樂	申安
三江	念一日	瑞平沙	申安

▲福州班

海晏	念三日	招商
靖安	十九日	三北
萬象	念三午	三北

▲溫台班

鴻興	十七日	定定石黃	聯安
益利	十七日	定坎樂溫	天興
大華	十八日	定石海	聯安
合州	十九日	定穿石州	聯安
舟山	念一日	定石台	聯安
達興	念二日	定石海巖	聯安
穿山	念三日	穿定石海	聯安

外洋輪船出口報告

▲香港小呂宋班

胡佛總統	十六日	大來
麥金蘭	念三日	美郵

▲廈港爪哇班

芝尼加拿	十七日	渣華

▲溫哥武班

亞洲皇后	念七日	興昌

▲西雅圖班

遜弗傑	念二日	美郵

▲英國倫敦班

皮海爾	念七日	大英

實業部註冊中國首創第一家

精益眼鏡公司

科視明眼鏡片！

爲抵制舶來磨就現成光度眼鏡片侵奪我國工業起見

▼每副減售二元五角▲

本鏡片採用德國上等原料，根據科學原理，照世界最新三角計算，磨成適宜濶度，無論視中心或邊緣，凡視界內一切物體，均能顯像在目內網膜上，以誠爲目力不健全之救星，且定價可比舶來品使宜一半以上，以塞漏危，我國有此精良合光鏡片，想國人之金錢決不再願流出矣•（鏡片均有標記謹防假冒）

總公司　上海南京路勞合路轉角

分公司　北平　南京　香港　漢口　天津　濟南

法學週刊

居正

第一二六期

目次

羈押抵刑之管見　徐益
新鹽法論　胡釋君
法律大辭書續編　鄭競毅

羈押抵刑之管見

徐益

裁判確定前羈押抵刑，刑法變更舊刑法「得抵」為「必抵」，並以一日折抵一日，較之舊刑法規定以二日折抵一日，亦為寬恕。蓋向昔意謂看守所羈押時之待遇，較優於執行中在監獄內受刑也。惟經實地考察國內看守所之設備，反多有不及監獄者，因之未決犯所受痛苦更甚於已決犯；抑且裁判之確定，頗需時日，如以二日折抵一日，於受刑人方面已感不利，再以能否抵刑，猶待承審人員之酌定，尤欠平允。此現行刑法對於羈押折抵之修正所由來也。惟查刑法第四十六條規定「裁判確定前羈押之日數，以一日抵有期徒刑或拘役一日」，對於刑事被告僅被訴一罪者，固無問題；然若俱發犯有數罪之嫌疑，而遇一案無罪，一案有罪之場合，則適用上時滋疑義。茲就管見所及，論列之如次：

（一）設有某甲先被訴偽造文書，在羈押中又在同一法院被訴詐欺，結果詐欺案有罪，而偽造文書罪並不成立，是則詐欺罪起訴前所受羈押之日數，能否抵刑乎？有謂：羈押日數得以折抵者，以在本案裁判確定前，因本案所受羈押之日數為限。某甲於詐欺罪發覺前，並非因本案所受之羈押，應不予折抵。有謂：刑法既規定「裁判確定前犯數罪者，併合處置之」，而示俱發罪刑有不可分之性質；則某甲在二案所受羈押之日數，縱合一案有罪一案無罪，仍當合併折抵。試略變事實以喻之：譬如某甲被訴偽造文書，經過六個月之羈押，始被訴詐欺，統計羈押十個月，而確定判決二罪各處有期徒刑六月，定為合併執行有期徒刑十月，依法抵算刑期，即為執行終了。反之，偽造文書受判無罪，而詐欺罪仍處六月，除以詐欺案發覺後羈押之四月抵算外，尚應執行二月之徒刑；然則甲之偽造文書案蒙判無罪之結果，非唯未見其利，而且反見其害矣。

（二）同如前例之事實，而就繫屬於二法院言之。設如某甲先被訴偽造文書，未受羈押，嗣至詐欺案開審，始在另一法院羈押；不久，受理偽造文書案之法院將某甲提來，當以另案羈押迄未停止，乃予繼續羈押；至終，偽造文書案判處罪刑，而詐欺罪不成立。是則某甲在二法院羈押之日數，能否統計抵刑乎？抑以判罪法院所羈押之日數為限，准予折抵歟？有謂：受理偽造文書案之法院原未羈押，其後所為繼續羈押者，乃係寄託性質，不得謂為本案之羈押，故不應折抵。有謂：受理偽造文書案法院之羈押，雖係寄託性質，然亦不能謂非因審理偽造文書而來，故以該法院所羈押之日數為度；應予折抵。有謂：某甲在二法院所受羈押之日數，應統計抵刑；試顛倒二法院羈押之先後以明之。設使某甲先受偽造文書案之法院羈押，則在後因詐欺案之繼續羈押，即係由來於前法院之羈押，便可統計抵刑矣。今徒以二法院論知羈押之先後，對於受刑人枉受不利，顯非平允。

（三）一人犯數罪，而由審判權不同之二審判機關分別判刑者，應分別執行，毋庸依照刑法第五十三條之規定，定其應執行之刑；至於所受羈押之日數，亦應分別折抵云，已經司法院著有解釋可稽。然則，嘗諸某甲先被訴詐欺，經普通法院羈押，在裁判確定前復以吸毒嫌疑，解赴警備司令部軍法處繼續羈押，而至終詐欺有罪，吸毒無罪；或則某甲先因吸毒在軍法處羈押，繼因詐欺案解送普通法院繼續羈押，而結果詐欺無罪，吸毒判刑。是某甲在二審判機關所受羈押之日數，能否統計抵刑乎？有謂：二審判機關之審判權既屬不同，則依上開解釋之推定，無罪案內所受羈押之日數，不能合併折抵。有謂：無罪案之審判機關所為羈押，乃係借提性質，實際間即係有罪案之羈押，故不能因審判權之不同，不予合併折抵。二說均持之有故，究以何說為當，實難懸揣。

就前述三例而論，刑法上規定羈押折抵之明文，尚感不足；復遍查司法院歷來解釋，亦覺無所根據，俾資遵循。然若聽憑承審人員自由裁斷，既難免互相矛盾，又有出入刑期之虞。想司法院統一解釋法令會自將逐漸制定解釋，以資補救。惟在過渡期中，鄙意依照司法院第八八八號解釋，羈押折抵之方法，既應從被告有利方面着想，則所有裁判確定前在偵查及審理中羈押之日數，於可能範圍內；應從寬准以折抵。何况寃獄賠償，吾國正在準備實行中，若予以變通，對於此旨，亦甚吻合。故謹抒芻見，以貢芹獻。

新鹽法論（念一續）

胡釋君

乙、自由貿易：就場徵稅，重在整理並管理場產，自由貿易則為改善並調整運銷。蓋目下鹽制積弊，無過於專商引岸，致人民日常所必需之鹽業，操於少數惟利是圖之商人，坐令運商專利，以剝削食戶——鹽之消費者，場商專利，以剝削鹽民——鹽之生產者。蓋有引岸，懸越界為私之禁，則食戶無買鹽之自由；有專商，立場鹽專收之例，則鹽民無賣鹽之自由，此中罪大惡極，前文已書不一書。今行自由貿易，廢專商，破引岸，場鹽應賣與何人，銷鹽運往何地，用鹽應買自何處，任何人無由居間壟斷，因自由競爭之結果，鹽必因價廉質美而受人歡迎，其銷路自廣，銷路廣，場鹽亦無積滯之虞，且過去專商之握有專買之權利，貴在應盡短銷賠稅之義務，乃歷來鹽商於權利則把持唯恐不週，義務則疏失絲毫不顧，故為顧全國家之稅課，亦惟有採自由競戰，始克使稅收隨銷路廣闢而充裕。故此種規定，不特為保護食戶與鹽民之最大利益，且為調整鹽稅前途之必要措施。

又如：一般人民，欲藉營鹽以博微利，謀生計，因運銷權為鹽商所世襲，遂不得不從事販私；鹽民因鹽商之短收抑價，至無以為活，遂不得不乞靈於賣私。是私鹽之所謂私者，因其違反病民誤國之鹽商之私利也；然而政府且為維持此輩之私利，為置稅譽，嚴緝良民，苛責良民，豈以大多數之福利為依歸之政治原則所得苟同，致自絕於民，貽患無窮者。則自由貿易之推行，人民因得自由營鹽而拓其生機，國家且不必為鹽商之私利而煞費張羅矣。故此種規定，捨上述之利益外，蓋為民開源，為國節流，一舉而兩得，其宜矣。

既行自由貿易，食戶具自由選買之自由，必因貴鹽之消滅而人民不至食淡，亦必因劣鹽之絕跡而人民不致食惡，此鹽價無待政府之平仰而自低，鹽質無待政府之檢查而自高之理也。且物競天擇，適者生存不適者淘汰之鐵則，亦必於自由競爭之下，始克顯其威揚其靈，即商人之運鹽，必捨價昂質劣之場，而趨本輕質優之區。則目下不適於產鹽場區之鹽民，不孜孜於力謀改善其生產方法，亦必知難而退，另圖別業也。則此制之推行，不特針對時弊而為正本清源之改革，亦且使本法之整理場產，檢驗鹽質，厘訂場價各章則，因淵源有自，而水到渠成，暢遂其利矣。

此外，如過去鹽商之賄賂不肖官吏，隱相結納，祕密之挾私窩贓，既熟視為無睹，公開復給耗加斤，藉曰商艱應體恤，此中侵蝕國課，影響稅收，為數當非微細，則此制之實施，消極以防制官商勾結，肅清上下其手之弊，蓋尤其餘事也。（未完）

法律大辭書續編（十三）

鄭競毅

（禁烟治罪暫行條例）（行）本條例於民國二十五年六月三日由國民政府公布，自公布日施行。全文共二十五條。所謂烟，乃指鴉片罌粟及罌粟種子而言。對於意圖製造鴉片而栽種罌粟者，聚衆抗剷烟苗者，運輸販賣或意圖販賣而持有鴉片者，運輸販賣或意圖販賣而持有罌粟種子者，自外國運入鴉片或罌粟種子者，意圖營利設所以鴉片及烟具供人吸食者，利用限期戒烟執照而供人吸食以營利者，吸食鴉片者，製造運輸販賣或意圖販賣而持有專供吸食鴉片之器具者，明知為烟犯專供吸食鴉片之器具而持有者，均設有一定刑罰。最重者處死刑，其執行得用槍斃方法。至於公務員犯罪者，或利用權力強迫他人犯罪，或包庇或要求期約收受賄賂而縱容他人犯罪者等，均受較重刑罰。凡犯本條例各條之罪者，由軍事委員會委員長兼禁烟總監指定有軍法職權之機關審判之，或委任各級地方政府代為審判。惟此項裁判除依各省最高軍事機關代核軍法案件暫行辦法辦理外，非經呈奉委員長兼禁烟總監核准，不得執行。

（禁毒治罪暫行條例）（行）本條例於民國二十五年六月三日由國民政府公布，全文共二十五條，自公布日施行。所謂毒，乃指嗎啡高根海洛因及其化合物或配合而成之各式毒丸而言。對於製造或運輸毒品者，販賣或意圖販賣而持有毒品者，意圖營利為他人施打嗎啡或設所供人吸用毒品者，施打嗎啡或吸用毒品者，（民二十四年內，民二十五年內，民二十六年內犯者處刑不同，最後者處死刑。）幫助他人犯運輸製造等罪者，幫助他人施打嗎啡或吸用毒品者，製造販賣或意圖販賣而持有專供施打或吸用毒品之器具者，明知為毒品或專供吸用毒品之器具而持有者，均應依本條例之規定受刑。其最重者為死刑。（亦得用槍斃）對於公務員之犯罪，處刑均較常人為重，學校教職員學生亦同。凡犯本條例各條之罪者，由軍事委員長兼禁烟總監指定有軍法職權之機關審判之，或委任各級地方政府代為審判。裁判後除依各省最高軍事機關代核軍法案件暫行辦法辦理外，非經呈奉委員長兼禁烟總監核准，不得執行。

（禁烟禁毒考成規則）（行）本規則於民國二十五年八月十二日由國民政府公布，自公布日施行。全文共十九條。各級專辦或兼辦禁烟禁毒事務之人員，概依本規則考核成績，分別獎懲之。獎勵分為升用，進級，加俸，記功及嘉獎五種。懲戒則分為免職，降級，罰俸，記過及申誡五種。考成每六個月舉行一次，各級專辦或兼辦禁烟禁毒事務之人員由各該管長官按期彙報遞呈兼禁烟總監分別獎懲；但遇特殊案件得由各該管長官隨時呈請分別獎懲之。兼總監考核各省市辦理禁烟禁毒事務之軍政長官具有應懲應獎事項時，亦得隨時分別懲獎之。至對於上級限定定期辦竣事項有意違誤限期或迭經督促而仍玩忽者，則由兼總監撤職拿辦。關於禁烟禁毒事務之人員如所犯案情涉及禁烟刑事範圍者，則依法分別懲處。

（禁烟調驗規則）（行）本規則由國民政府於民國二十五年八月十二日公布，全文共十七條，自公布日施行。凡吸食鴉片或施打嗎啡吸用毒品成癮嫌疑者，概依本規則調驗之；惟公務員之調驗，則依另定之規則辦理。凡有下列情形之一者，由該管禁烟機關於二十四小時內送交戒烟院所調驗：㊀烟民登記期滿後被人告發或被查覺有無照吸食鴉片嫌疑，經審問仍不供認者；㊁被人告發或被查覺有施打嗎啡或吸用毒品嫌疑經審問仍不供認者；㊂經戒烟戒毒院所施戒斷癮後，被人告發或被抽查仍有重行吸用烟毒嫌疑者；㊃經公私立醫院或診所施戒斷癮後自向禁烟機關請驗以資證明者；㊄自向禁烟機關請驗者；㊅有吸用烟毒嫌疑經親族或地方自治機關送驗者；㊆有其他情事應予調驗者。調驗事務由中央戒烟醫院，省或市戒烟醫院或戒毒醫院，縣戒烟院所或戒毒院所以及區鎮戒烟分所等機關辦理之。戒烟或戒毒院所接收被調驗人後，應於十日內檢驗完畢。調驗後不論有癮無癮，均應填具調驗鑑定書，由各該院長或所長及檢驗醫師簽名蓋章。被調驗人不服戒烟院所之調驗鑑定時，得於收到調驗鑑定書之日起七日內陳明理由，呈由當地禁烟機關核准，指定其他醫師復驗，或派員監視復驗。被調驗人對於復驗鑑定不得提起再復驗之請求。禁烟機關對於戒烟戒毒院所之調驗鑑定書如有疑義，得發還復驗或改送他院復驗。禁烟機關經查核調驗情形，認為調驗人確實有癮，應即送交該管軍法機關依法辦理，並限期交醫勸令戒絕。如戒烟戒毒院所辦理調驗事務收受賄賂或徇私隱庇，而為虛偽之鑑定者，移送該管軍法機關依法審辦。

歡迎投稿

（一）來稿每篇以一千字至二千字為最適宜，務請繕寫清楚，並加新式標點符號。（二）稿端請列真姓名與詳細地址，以便通訊。（三）來稿得加刪改，不願者請預先聲明。（四）來稿一經揭載，酌致薄酬，版權即歸本刊所有，不願受酬者，請於稿末註明。（五）來稿非經特別聲明，並附相當郵資，概不退還。（六）來稿請寄：「上海山東路二九零號民報館法學周刊編者收」。

「武則天」劇照之一：上官儀（沙蒙飾演）

業實全體女演員總發動：「武則天」今晚獻演

實驗劇團自演出「羅米歐與朱麗葉」後，因為佈景燈光等的成功，以及演員演技的成熟，所以開演以來雖已兩星期，賣座卻還始終不衰。

最近實驗劇團收到很多外埠的來信，要求演期展長，俾得他們假期中能來觀光。可是實驗劇團因為新戲太多，而訂定的時期又不很長，所以實在沒法接受這些觀衆底誠摯的要求了。

今晚八時半起，他們的第二個戲——宋之的編劇沈西苓導演的「武則天」又將在卡爾登和各位會面了。

「武則天」也曾經過二個月的籌備，而且內中有很多角色是採用着AB制的。例如高宗一角由顧而已魏鶴齡同時飾演；陶金和嚴恭同時交換地飾演着中宗和武承嗣。武則天，也由英茵和郁風兩人輪流登台演出。

此外男演員如呂班，呂復，舒強，沙蒙，張客，趙曙，范萊，錢千里等都有很多的戲；女演員如吳湄，章曼蘋，葉露茜，俞佩珊，熊輝，王珙，海濤，吳衎等，差不多是總動員了。在「武則天」裏賀綠汀先生作了很多的曲，將由業實音樂隊伴奏演出，盧世候先生手製了全部的服裝，還在先早就介紹過了。所以在這裏，僅以至誠向各位

訪白楊

……外報女記者……

白楊小姐的「社會之花」，自在金城大戲院出映以來，迄已一星期，賣座極盛，前數日梅雨連綿，依然擁擠，最近數日間，外籍電影觀衆前往觀者，亦不乏人，足徵「社會之花」成績之佳，與白楊之受人歡迎。

昨日下午白楊在明星拍吳村導演的「四千金」，有本埠某西報女記者兩人來訪白楊，因白楊適在演戲，該兩記者不便妨礙她的拍戲工作，當與白楊約定改日來訪，而屹立觀白楊演戲頗久，並乘機拍照片數幀，在白楊演完一鏡頭後，兩女記者趨前握白楊之手，讚美其演技，並云彼等來訪之動機，即係因觀白楊新作——「社會之花」表演成功，故特來訪問云。

趙慧深與魏鶴齡

趙慧深在明星新片袁牧之編導的「馬路天使」中，她所飾演的那個妓女角色，從劇的開場以至結束，始終不發一笑，臉色是那麼的陰沉，充分地表現出她內心的悲哀，沉痛。同時也不發一語，對於鴇母的虐待，只是逆來順受，每在午夜暗彈珠淚而巳。

賣報的魏鶴齡常將他血汗所得，節衣縮食所餘的一點錢來作為與她發生肉體關係的代價，老魏是深愛她的，而她也愛老魏，有時老魏給她的肉體代價，她感到老魏境遇的可憐，在天明老魏還熟睡時，她悄悄的還了老魏——窮人老魏的衣囊中。雖然，她窺了身子回去必又要遭受鴇母的毒打，但她願意忍受這種苦痛，所以老魏是更加敬愛她了。

趙慧深為什麼要這麼對待魏鶴齡呢？她是覺得老魏與她同是天涯淪落人，貧苦的人應該體諒，幫助貧苦人的。

「羅密歐與朱麗葉」

生活革新
乃除惡習
最先着手
規矩清潔

推荐！•海外影壇•

▲華納公司已購得米倫布瑞尼格（Mgron Briwig）小說「姊妹們」（直譯自The Sisters）的製片權。

▲新寰球公司決定每年皆要製作一部音樂片，定名為「音樂宴會」（Jamboree），其他各公司每年度（或二年）所製之音樂片名稱是「掘金女郎」（一九三七年度片名是「衆香國」）（華納）「播音大會」（同年度片名曰「萬花筒」）（派拉蒙出品，）「百老匯旋律」（米高梅）「高爾文之輕歌妙舞」（聯美）「播音城狂歡」（雷電華）。

▲製片家汪吉爾（Walter Wouger）近在聯華公司之作品名「一九三八年之時尚」（Vogues of 1938）

▲包加爾特（Humphrey Bogart）最近他接到一封影迷信，說他是最有名的羅曼斯銀幕情人——范倫鐵諾唯一繼承者。

回力球　亞爾培路　每晚八時起賽

1	海拉多
2	莫克力骨
3	賈多
4	袁利石
5	楚曼地
6	卡禮加
1	阿斯佩蒂
2	后蘭多
3	普登巧
4	古巴龍
5	泰寶達
6	加拉地

榮記 大世界　本場優待顧客起見　門票二角　買一送一

中央大劇場：新聘南洋到申潘家技術團　各種絕技世所罕見

大劇場　日戲：朱延琴 杏頭關；李正元 定軍山；馮君瑞 秦英 救駕；劉美玉 吳秋楓 二堂訓子；何玉琴 黃永芳 虹霓關 一枝桃；榮嬌鸞 汪家惠 探親家；黎鳳霞 白淑安 冠承御；李月春 史文恭；八本 樊梨花

場	日戲	夜戲
話劇社	打掃雪碗	上海之夜
維揚戲	延慶寺	弟兄傳
筱文濱	落金扇	大紅袍
沈筱英	殺狗勸夫	花魁女
星期團	白奶記	好丈夫
施春軒	擋金鳳	白蛇傳
南方戲	欺主奴	麒麟豹
化裝灘蘇	吃看	送子
兒童申曲	花鞋計	平湖奇案
紹興文戲	雙珠鳳	孟麗君

（今天影戲）有聲電影　新婚大血案　三集荒江女俠　二集關東大俠
桃花　少女舞蹈團

招商局　總局電話一一九零七　船期問訊處上海外灘九號

江華快輪　准於六月十七日星期四晚開往漢口沿途各埠均靠　本輪電話八二一六〇
大通快輪　准於六月十八日星期五晚開往漢口沿途各埠均靠
新江天快輪　准於六月十七日星期四下午五時開往鎮海寗波　本輪電話八三二六五
海貞快輪　准於六月十九日星期六上午十時開往威海衛烟台天津
建國快輪　准於六月二十日星期日晚開往漢口沿途各埠均靠

電影類

影院	片名
光華	神祕之花
共和	香雪海
東海	生龍活虎
卡德	四集 文武香球
榮金	特輯 人海遺珠 同時加映 綏遠挺戰紀念
萬國	熱血英雄 四大金剛
蓮萊	血花
浙江	獨占鰲頭
華德	夜半歌聲
西海	夜半歌聲
九星	終成眷屬
山西	密電碼
威利	蘇珊恨史
百老匯	尋子伏虎記
世界	頭二集 文武香球

影院	片名
金城	社會之花
大上海	救死護生
南京	漁家歌女
國泰	劫後鴛鴦
中央	獻國女皇
東南	正續集 化身姑娘
麗都	怒海離魂
明星	生龍活虎
新中央	生龍活虎
恩派亞	王筱新
融光	劇場血案
巴黎	鳳于飛

殺害直系尊親犯 被違法判決無罪
杜捷三李笙鶴均被付懲戒 一減俸百分之念一爲記過（續）

（丙）原彈劾案載、查該推事不採證人王存理等之證言、悍然認定王萬起於十六日往某村辦公云云、申辯書節稱、查王存理二十三年三月念六日與保長馬從雲等共同具狀、及四月一日在縣供述、均稱王萬起正月十六日隨張望升等在職等數村調查倉穀地畝等事、四月十二日王存理忽單狀稱、前次狀供王萬起十六日在職村辦公、係受張望升之愚、其實王萬起在職村辦公、職不記何日、經縣傳問、王存理於四月十五日供稱、王萬起在我村催款、現在我想是正月十四日、故又具狀聲明同月二十四日、王存理供王萬起在我村辦公、是十四日非十六日、同年六月間、王存理復狀稱王萬起今年陰歷正月十六日、在陳茨園辦公屬實、距本院開始調查之日、王存理忽供稱王萬起今年正月十四日、在陳茨園辦公、十六日沒有辦公、我在縣遞過狀、蓋有圖章比對、六月間、狀尾名章相符、乃將原狀交閱、承認其爲本人所遞、仍主張係十四日、前後紛歧、其餘如王文武、陳積玉、陳國卿所供、雖與王存理大致不差、然因王萬起稱、王大武、陳積玉與之有仇、經原縣查復無異、至王萬起十六日隨區除附孫震亭、聯保主任張望升、在陳茨園等村辦理倉穀事宜、迭經孫震亭張望升在一二兩審證明、始終如一、自較王存理等具有瑕累之證言爲可信各語、所辯核與原第二審判決書所載理由相同、查王存理在一二兩審口供、先後共計四次、除第一次係同馬從雲等共同供述、旋經具狀聲明係受張望升之愚外、以後三次、均云王萬起在陳茨園等村辦公、係又大致不差、是王萬起究於何日在陳茨園等村辦公、亟待研求、縱令王存理六月間之狀稱、與前不無紛歧、王大武、陳積玉與王萬起有何仇恨、不無可疑、然王存理前此既已聲明第一次之狀供、係受張望升之愚、究竟其六月間之狀稱、是否又係張望升或他人之愚、又姚海樹曾訴孫震亭張望升爲姚宗舜之串證、雖難遽信、究未便置之不問、再查陳茨園等村距吳莊（卽姚鳳森村）不過十餘里、卽如原判所認定王萬起晝間在上述等村辦公、入夜前往行刺、亦非絕不可能、凡此種種、均爲極應根究之點、被付懲戒人全不加察、遽以王存理及王大武等之證言爲有瑕累、而視被攻爲串證之孫震亭、張望升之供詞、爲足憑信、此未盡調查能事者又一、

（丁）原彈劾案載該推事忽視陳修已供狀、（姚宗舜眷佃戶郭順德往陳修已家說情）、及郭順德在第二審互相推諉之供詞云云、申辯書節稱、同月二十四日陳修已供稱、「十六日我在城看玩會、午後我在南門外遇見王萬起、由城出外、前天姚宗舜之佃戶、郭順德見我不叫我到案、要叫我跑、順德說是王萬起叫他去見我」、初未提及姚宗舜叫郭順德往陳修已家去說情、迨六月十三日原縣筆錄、關於陳修已部分問、「正月十六日午後三四點鐘時你在城南關碰見王萬起有否」、答「有」、又問、「後傳你時郭順德有無與你拿川資叫你跑不叫你到案否」、答「有他親到我家見我、不叫我到案」、是對於問官所謂拿川資一節、陳修已並未慨然認諾、同日質之郭順德答稱、「我在城內打水爲生、並非姚宗舜之佃戶、我並未見過陳修已、亦未與他說不叫到案之事」、是陳修已之證言、復被郭順德根本否認、曾傳陳修已、郭順德來院研詢、陳修已供、「十六那天我由城內看會回來、走到西南門外場邊、碰見了王萬起、他在那吃甘蔗、還讓我吃」、郭順德供、「我沒有給陳修已說不叫他到案」、隔別訊問、郭順德無異詞、陳修已復供稱「他去給我說過還許我三十塊錢、叫我跑了、他在我家的時候、有王東治進來看見了、他們還說姚宗舜這個事、他不叫我向前走、叫我到張望升那去、他說王萬起官司吃重了、不要叫我說見王萬起、故叫我到張望升那去」、郭順德說、「我就沒到陳修已家內去、院長可傳王東治問問」、是陳修已之陳述、前後已不無出入、仍未涉及姚宗舜着往說情、郭順德之供詞、則與在縣相同、王東治所述目擊情形、竟與陳修已歧異、姚宗舜亦矢口否認等語、所辯核與原第二審判決書所載理由相同、查核上述陳修已證言、爲郭順德根本否認、固屬實在、惟陳修已所稱郭順德叫我不到案及王萬起官司吃重了、叫我不要說見王萬起各語、其係爲姚宗舜王萬起等說情情節要屬顯然、乃申辯一再稱初未提及說情、仍未涉及說情云云、實不免故爲閃避、又郭順德證言、較之陳修已所稱、實其簡單、究竟有無規避、或他項情形、亦屬不無疑問、被付懲戒人不加詳察、遽爾認定陳修已證言爲不足採取、此未盡調查能事者又一、

（戊）原彈劾案載姚鳳森被害後姚宗舜、僅向區部報告囑託、不要轉縣、有西平縣政府呈文可證、該推事竟捨之不顧、認定姚宗舜並無向區部追回報告不叫轉縣云云、申辯書節稱、查姚鳳森死後、姚宗舜僅向區部報告、固屬顯著之事實、至囑說「不要轉縣」、雖據西平縣政府查復、確有此語、然其呈文完全根據委員胡振宇之報告、胡振宇又係根據陳震寰之答詞、據胡振宇呈稱、「面詢第四區區長陳震寰回稱、『姚宗舜之父姚鳳森被匪槍斃、先由姚宗舜報稱、「民父不知因何死故」、旋據稟報遣人投遞、「囑說不要轉縣」、因此未爲轉呈』等語」、又姚鳳森死於二十三年三月、當時區長係于愼一、非陳震寰、時已隔年、事非經手、情理上不無可疑、當令縣追繳姚宗舜原稟參核、又據復稱、『據陳震寰呈稱經職詳檢各卷、渺無蹤跡、百方搜索、依然無着、想係前任遺失、惟收文簿摘有姚宗舜爲偶遭飛冤案、請備案事由」可查而已』、各等語、查死姚鳳森之家、距縣城三里、距區部十餘里、姚宗舜久居城中、曾任董事、能文好訟、當其父姚鳳森被害之後、不卽就近報縣緝兇、延至翌晨始自撰稟稿、遣人往十餘里之區部報告備案、是其囑說不要轉縣一節、已難認爲非屬實在、況原縣查復、又確有此語、（卽囑說不要轉縣）被付懲戒人既不信現區長陳震寰之言、又不傳訊前區長于愼一、遽爾認爲非眞、此未盡調查能事者又一、

（己）原彈劾案謂該推事、未將姚鳳森生前遺囑、暨告訴人姚海樹所呈姚鳳森告逆子不法狀紙、詳加審究云云、申辯書節稱、查姚鳳森告逆子不法狀、紙由李姚氏、趙姚氏等呈繳到院、在第一審並未提及有何遺囑、迨至第二審突謂姚鳳森有遺言、詰以有何憑證、回稱我父對我姊妹三人說的、（連姚海樹之母在內）空言主張、毫無佐證、根本上顯難憑信、然忤逆不孝、究與案情攸關、曾經調卷審究其狀紙、所謂猶毒肆虐等情、早經原縣查明訊確、純爲分產起釁、並非眞正事實各等語、所辯大致與原判理由相同、查李姚氏趙姚氏皆與姚宗舜爲同胞共乳之姊妹、既經狀訴姚宗舜爲主使殺父之人、復又出庭供其父姚鳳森生前留有遺囑、逆子不孝、死後要伸冤等情、並將姚鳳森所交各狀稿、呈繳到院、究竟各狀稿是否係姚鳳森親筆、其中有無堪以證明李姚氏等所稱遺囑眞僞之點、原審均未切實調查、遽以未據李姚氏在第一審提及認爲顯難憑信、此未盡調查能事者又一、

（二）關於李笙鶴部分　原彈劾案謂該分院主辦此案之檢察官、未能將案情檢舉提起上訴、亦屬失職云云、申辯意旨、大致與被付懲戒人杜捷三所辯相同、查被付懲戒人在原審蒞庭時所陳述之意見、固已明白認定被告等爲有重大嫌疑之殺人犯、其後判決既係無罪、而調查能事顯有未盡、又如前述乃不提起上訴、藉資糾正、申辯書且反不憚詞費、爲原判決多方迴護、失職之咎、亦無可辭、

據上論結、被付懲戒人杜捷三、李笙鶴、均有公務員懲戒法第二條第二款情事、杜捷三依同法第三條第一項第三款及第六條、李笙鶴依同法第三條第一項第四款及第七條、議決如主文、

法律常識（五五一）
親屬——施行法
弘之

關於父母子女間之權利義務、此種規定、既顯示新舊法之不同、則其時的效力如何、亦不可不於施行法特設明文、以爲適用之準則・

我民法對於父母子女間之權利義務、所以由權利本位改趨於義務本位之理由、無非適應時代之潮流及現實之環境、欲收新法之利、實不能不使父母子女之關係、發生在民法親屬編施行以前之人、於民法親屬編施行之日起、受其拘束・設不然者、則父母子女關係發生在民法親屬編以前之人、仍須適用早已不合時宜之舊律例、在新法甫經施行之數年內、恐尚有大多數人不能蒙受立法者所預期之利益、而法律亦不能充分發揮其改革之精神、去立法之本意遠矣、此施行法第十四條之所由設也・

所謂父母與子女間之權利義務、其範圍當然以民法所規定者爲準・惟民法上所謂父母子女、不僅包括天然的血親而言、卽擬制的親屬、亦有其適用、故養父母與養子女間、除有特別規定外、卽其收養關係在民法親屬編施行以前、其權利義務之關係、於民法親屬編施行之日起、亦須適用民法親屬編之規定・又依舊律所立之嗣子女、民法上未設明文、而施行法第九條則明文與其所後父母之關係、與婚生子女同、則其嗣父母之權利義務、亦當依此規定、以爲適用法律之準則、此均不可不知者・

冤獄賠償法草案 立院卽討論
律師公會擬派代表列席會議發表意見

中華民國律師協會冤獄賠償運動會總務幹事會幹事陳志臬、陳祖新、劉祖望、王維楨、蒯晉德多人、爲冤獄賠償運動週年大會、上海律師開會、會之前、曾在上海召集各幹事開會時、由陳志臬委員將立法委員將冤獄賠償法初步起草經過情形、報告協會、並提出建議數點、關於最重要者、應推舉代表向立法當局請願、要求討論冤獄賠償法草案時、律師界應選舉代表列席、發表意見等、聞立法院將於本月十九日將此案討論、現由陳幹事函請協會、應迅速預備一切、以期促成政府早日實行布頒冤獄償法規云、

會計師公會 昨舉行理事會議
議決葉淵准予出會

上海市會計師公會、昨在愛多亞路一四五四號會所舉行第二十二次理事會、出席理事何元明、陳日平、沈學鈞、王海帆、陳憲謨、徐霖、盛寅、趙振龍、貝祖翼、王思方、謝霖、奚玉書、開會如儀、由王思方主席、（甲）報告事項、（一）江蘇省及青島市兩會計師公會、業已先後成立、本會曾電致賀、（二）本月十二日全國協會會同本市各自由職業團體、假座本會會所公宴所得稅主管員司、本公會亦經參加、（乙）討論事項、（一）市黨部訓令介紹訂購世界軍情畫報社出版之世界軍情畫報案、議決除本會訂購一份外、並介紹全體會員訂購、（二）行政院前公佈之「自由職業團體圖記刊用章程」規定之圖記式樣不符、核與本公會原有之方形圖記式樣、業已按照規定尺寸、另行鐫刊、應請追認案、議決准予追認、並將啓用日期呈報主管官署備案、（三）本公會新生活運動委員會第三次會議、議決、本公會不論舉行何項會議、擬請不備香烟案、議決通過、（四）新生活運動委員會提出、舉行新運演講競賽會辦法草案、請審核案、議決通過、（五）會員葉淵函請出會案、議決准予出會、餘略、議畢散會、

律師吳定振 停止職務二個月

律師吳定振、浙江紹興人、於民國念四年二月、加入上海律師公會、在上海河南路四九五恆利二樓一零二號、組織事務所、在滬執行律師職務、茲因違犯律師章程、被上海第一特區地方法院呈請律師懲戒委員評議結果、吳定振律師因違背律師章程、應停止職務二個月、令知第一特區地方法院檢察處、轉令上海律師會遵照辦理矣、

今日開庭表

▼高等第二分院（民事案件）

案由	時刻
陳宗漢與趙久庭欠款上訴調查	上九
嚴言定與馬源順號墊款上訴調查	上九、十
陳生堯與陳顧氏等異議上訴調查	上九、十
徐福生等與黃聲開借款上訴調查	上九、半
沈瑞珊與殷雲發貨款上訴調查	上十
李王氏等與馬李氏交人上訴宣判	下一、半
王阿英與史平然借款上訴宣判	下一、半
童季良與顧松茂欠款上訴宣判	下一、半
劉企堯與劉存皋等存款上訴宣判	下一、半
蔡增裕與林康侯等票款上訴宣判	下一、半
周鵾榮與立豐木行貨款上訴宣判	下一、半

▼高等第一分院（刑事案件）

案由	時刻
王榮章殺人上訴宣判	下三
汪滄江爲子汪根生詐欺上訴宣判	下三
殷顏氏爲夫殷劍共贓物上訴宣判	下三
夏克佩因詐欺上訴宣判	下三
孫德名因恐嚇等罪上訴審理	下三
張同元因竊盜上訴審理	下三
吳紉甫等公共危險上訴審理	下三
陳小生因竊盜上訴審理	下三
方雲章濫發支票上訴審理	下三

▼高等第三分院（刑事案件）

案由	時刻
張阿毛竊盜上訴宣判	下二
王海齊鴉片上訴宣判	下二

▼第一特區法院（民事案件）

案由	法庭	時刻
久記營造廠與融融公司李迪雲等建築費	五	下一、半
中級信用信託公司與顧振亞等借款	五	下一、半
佑尼干經租賬房與周訪岐等欠租	六	下二、半
張譚氏與張敬之脫離關係及生活費並確認親子	六	下三
中國營業公司與光夏中學遷讓	六	下三、半
上海工商業貸款委員會與久亨茶食號等借款及保證債務	七	上九
徐永祚會計師與吳廷範等墊款	七	上九、十
張啓明與吳琇琦離婚	七	上九、念
鼎泰協地產公司與許泰祥等欠和遷讓	七	下二、半
福源錢莊受託部與何延俊欠租	七	二、五〇
源大豬行與方軒章等貨款	七	下三
周惠君等與周惠梧等遺產	七	下三、念
李慧君與張惠蓀妨害風化民訴	七	三、四〇
應王氏與陳李氏等票款	十一	上九
中國營業公司與維新號等保證債務	十一	上九、十
王迺剛與何瑞金返還機器等	十一	九、念四
那婦生與李良生借款	十一	九、三六
宏大染廠與傅覺臣等保證債務	十一	九、四八
張毅彪與張順肥借款	十一	上十
錦記經租處與嚴松良欠租	十一	十、十二
愼餘經租賬房與楊友棠欠租	十一	十、二四
泰利公司與康生藥房主欠租	十一	下二、念
茄克生與陳寶蓮等借款	十一	下二、半
永順棠經租賬房與陳惠成欠租遷讓	十一	下三
業廣公司與石瑛等欠租	十二	下二
上海女子銀行房產部與西山煤礦公司欠款	十二	下二、念
中國旅行社與楊坤山等債務	十二	二、四〇
上海信託有限公司與陳君衍債款	十二	下三
王金生與盛蔭生欠款	十三	上九
工部局與武元喜等捐款	十三	九、十五
工部局與馮福美等捐款	十三	九、三五
邵萬生利記南貨號與張百銘返還餘款	十三	十、十五
嘉弟火油物產公司與德士買易公司等貨款等	十三	下二、半
哈那姆生與張渭仁等借款	十三	二、五〇
中國營業公司與潘雅竪等欠租	十三	二、五〇
朱在邦與朱鑑麟票款	十三	下三
波倫生與徐世榮等借款	十三	下三、十
泰昌洋貨木器公司與考脫納貨款	十三	下三、念
周啓仁與沈繼霖賠償	十三	下三、半
徐厚富與虞愛鈞欠租遷讓	十三	三、五〇
劉承忠與余秋濤欠租遷讓	十四	下二、念
程鴻謀與阮阿兔侵占民訴（傳證）	十四	下二、半
上海永成銀公司與葉承傑等借款	十四	二、四〇
徐張氏與徐奚氏返還基地再審	十四	二、五〇
陳朱氏與怡和號借款	十四	下三
張一鳴等與柳復之妨害名譽民訴	十四	下三、十
李陳氏與陳邁甯析產案就地訊問證人	六	九至十二

▼第一特區法院（民事調解）

案由	法庭	時刻
張毛駝與陳阿昌等欠租遷讓	十	上九
普益地產公司與孫源來等欠租	十	上九
白軋生與富湘洲等借款	十	上九
張林生等與周世德等通行權及所有權糾葛	十	上九
文瑞綢廠發行所等與老成祥綢莊貨款	十	九、〇五
黃胡氏與黃亨弼同居	十	九、〇五
南伊孟仁諾喀爾老未赤與南伊孟阿烏同斯脫伊望諾夫那離婚	十	九、〇五
謝堂燕與舒根生欠租	十	九、〇五
同豐公司與梁維震欠租遷讓	十	九、〇五
信義莊與胡傳氏等欠款	十	上九、十
陳錦才與丁瑞慶等欠款	十三	下二
泰利洋行經租賬房與萬隆號等欠租遷讓	十三	下二
阿恩杜洛斯靈夫與司恩洛斯靈瓦離婚	十三	下三
益豐洋行與馮運生等欠租	十三	下二
中國營業公司與殷貴霄欠租	十三	下三
達理事務所與薛繼芳等欠租	十三	二、〇五
蘇卡生與吳銀潤等借款	十三	二、〇五
大達生與陳金貴等借款	十三	二、〇五
上海信託股份有限公司與祥皮廠等欠款	十三	二、〇五
公益銀公司與諸紀方等借款	十三	二、〇五
姜玉書與周瑞庭貨款	十三	下二、十

▼第一特區法院（刑事案件）

案由	法庭	時刻
王春竊盜	一	上九、半
馬李氏訴馬長根等重婚	一	上十一
周官鳳自訴王明德等（卽靜妹老九）等妨害風化	一	上十、半
老閘捕房訴郎克昌詐欺（宣判）	二	上九
新閘捕房訴朱阿金傷害	二	上九
靜安寺捕房訴李善良竊盜	二	上九
戈登路捕房訴王根發詐欺	二	上九
新閘捕房訴李金榮竊盜	二	上九
郎莊年等竊盜	三	上九
楊沈氏等妨害家庭	三	九、一五
張阿根等强盜	三	九、三〇
翁克三贓物	四	上九
陳惠林訴張達徵傷害罪（宣判）	四	下二
張達徵訴張繼毛恐嚇罪（宣判）	四	下二
李阿祥訴李氏等侵占等罪	四	下二
王佐良訴袁汝釗等侵占	四	二、一〇
朱興富訴陳錢氏侵占	四	二、二〇
孫春生撤銷緩刑	八	九、三〇
穆根金殺人	八	九、三〇
周海山訴楊勤齊遺棄	八	二、一五
陳胡氏訴徐文卿傷害	九	下二
陸錫侯訴孫徐良銘等詐欺	九	二、二〇
江炳生業務侵占	一	九、三〇

▼第二特區法院（民事案件）

案由	法庭	時刻
佑尼干經租賬房與凌雲章租金	七	上九
劉城麟與高和寶租金	七	九、二〇
周雲松與許文玉等債務	七	九、四〇
李友生與袁炳元等欠款	七	上十
冠生園公司冼冠生與大豐食品號邱少懷等貨款	六	上九
鳳陽根與馮阿林脫離同居關係	六	九、二〇
大安莊翁冠瀛與吳友卿確認抵押權有效	六	九、四〇
余雷明珠與余象才離婚	六	上十

▼第二特區法院（刑事案件）

案由	法庭	時刻
警務處訴胡阿毛强盜	一	上九
警務處訴江榮生侵占	一	上九
警務處訴蔣錫慶竊盜	一	上九
警務處訴王老四等鴉片	一	上九
警務處訴顧林妹鴉片	一	上九
警務處訴李中榮竊盜	一	上九
警務處訴杭有生妨害風化	二	下二
警務處訴余長福竊盜宣判	八	上十
警務處訴俞鏞詐欺	八	上十
警務處訴許有根竊盜	八	上十
警務處訴侯其根竊盜	八	上十
警務處訴俞阿常竊盜	八	上十
警務處訴王阿高詐欺	八	上十
警務處訴吳寶奎竊盜	八	上十
警務處訴黃克舜竊盜	八	上十
警務處訴陶阿二竊盜	八	上十
警務處訴胡福寶等竊盜	八	上十
警務處訴施阿四等竊盜	八	上十

▼上海地方法院（民事案件）

案由	法庭	時刻
郝那姆生與沈眞成等借款	一	下二
徐鎭藩與常云恆等打樣費	一	上九
王錦記與陳惠德等異議	一	二、四〇
高耕庠與梅貴泉等欠租	一	九、三〇
胡賀彬與樊湘雲確認存摺無效	一	九、五〇
業廣公司與林兆云等欠租	二	二、三〇
三友皮廠與宰簌成票款	二	下三
陳馮氏訴狄惠春租屋	二	上九
徐阿金與楊阿四解除婚約	二	九、三〇
殷孝卿與閔耀炳貨款	二	二、三〇
朱菊如與徐海生票款	二	下四
蔡增基與朱怡伯借款	三	下二
四海公司與鮑阿來租屋	三	下二、半
朱漲泉與張順桃等異議	三	下三
金文香與應水潮欠款	四	下二
黃程氏與黃寶中離婚	四	上九
鄭馬氏與鄭金財同居	四	二、三〇
陳來發與鄭雙喜等票款	四	九、二〇
吳翰洲與鮑文甫欠租	五	八、三〇
久大行與奚雲洲等返還定洋	五	上十
姜恆興與朱道富等借款	五	一、二〇
顧仲記與姜金玉等欠租	五	一、四〇
龔子祥與俞星耀租地	五	下二
宋允惠與羊珍和欠租	五	二、二〇
封雨蒼與張榮祿等租屋	六	二、三〇
張予權與烏陳氏等債務	九	上九
美怡糖果公司等與程錦華欠款	九	上十
周喜朝與潘德清等押款	九	上九、半
陳燮榮與葉逸民等貨款	九	上十、半
張杏生與吳耀庭票款	九	下二、半

▼上海地方法院（民事執行）

案由
俞成則與楊樹城抵款
上海房產租賃信託社與張仲平等租金
李矩林與張懷熙欠款
保順公司經租處與周榮祥等欠租
邢生貴等與朱本初等欠租
曹子金與蔣積春等借款
振業公司與戴祥言等欠租
馬德祉與左家貴等欠款
泰興公司與瞿伙等租金
老德泰米店與傅品琛等米款
鶴金記與陸徵孫等欠租
四美公司經租處與大陸汽車公司欠租
王時霖與包馬氏等抵款
白爭生與錢月英等借款
婁海翁與顧仲和借款
克倫陽傘廠等滿貼印花
上海市陽傘業同業公會與仁興傘廠會費
潘子功與戴祥熊借款
邵志鑅與孫愼儉等借款
仁大米號與朱錦祥等票款
周曹氏與王福金等附民
沈聚興木器號與馬福昆租屋
祥茂洋行與唐阿秋等欠租

▼上海地方法院（刑事案件）

案由	法庭	時刻
吳金龍訴潘守仁等侵占	一	上八、半
湯有祥等妨害風化	一	上九
韋步發竊盜	一	上九、半
勞詩清訴卜銀槐傷害	一	下二
阮意慶詐欺搶奪	一	二、一五
陸朱氏妨害家庭	二	下三
杜李氏妨害婚姻	三	上十
賈正安妨害家庭	三	上九
李貴和等傷害	三	上十
陳月明等妨害家庭	三	下二
鄧國如妨害家庭	三	二、三〇
李阿根妨害	三	二、四〇
趙啓宇傷害	三	下三
楊錫九等傷害	三	三、二〇
王新寶藏匿犯人	四	八、三〇
陸金林等殺人	四	二、三〇
陳慕森訴朱瑞甫妨害家庭	四	三、三〇
嚴害人搶奪	五	上九
沈耀明侵占等罪	五	下二
吳錫祥等傷害	五	下二、半
馬文龍等竊盜	五	下三
霍錦文等妨害自由及毀損	五	下三、半
黃崇齊竊盜	六	上十
王崑山竊盜	六	上十
朱小妹妨害自由	六	上十
王張氏妨害家庭	六	上十
李魏氏訴周小弟等僞造文書	六	上十
周文學等詐欺	三	上十一

佈告 二

□第一特院

▼拍賣動產 ▲六月十九日上午九時拍賣東京路九六三號 中國華一工業社內動產最低價三百三十五元二角 ▲六月念一日上午十時拍賣 派克路青島路承興里念六號內顧忍名下動產最低價三百念二元二角又北京路一九〇號平原煤品總經理處內 動產最低價一百另六元二角 又華德路九九一弄八八號內葉阿士名下動產最低價二十元 ▲六月念一日拍賣楊樹浦路 沈家灘南魁路義德里十一號內陳慶篤名下動產最低價三十四元八角 ▲六月念四日上午十時至十二時拍賣劉佑會所有 在本院執達員室之動產最低價㈠二百四十元㈡七十五元

▼拍賣不動產 ▲六月十四日在本院開始投標念五日上午九時開標拍賣 盛毓常名下坐落楊樹浦匯南路後楊樹浦路一六七內英冊道契四七〇九號九〇六五號 合計地十一畝三分九厘八毫 連同地上市樓房念五幢通街樓二所石庫門房屋三幢高平房一百三十四間最低價合計 十萬〇三千〇十六元一角又靜安寺路及白克路修德里 英冊道契三九七〇號計地十四畝二分二厘七毫 連同地上房屋十八宅過街樓一座 靜安寺路五九二號二層樓洋房二所 中式樓房一宅最低價合計 一百十二萬二千二百七十一元二角 ▲六月十四日在本院投標三十日下午二時開標孫遠猷名下坐落兆豐路 卽念三保二圖章字圩英冊道契一二五〇號 地二分一厘八毫連同地上房屋一座最低價共計 八千一百六十八元四角

□第二特院

▼拍賣動產 ▲六月十八日上午九時拍賣邁爾西愛路四三九號 卓敬三名下動產最低價一百八十九元四角

□地方法院

▼拍賣動產 ▲六月念五日拍賣中興路一一七一號內陳家林 名下動產最低價八十元五角

▼拍賣不動產 ▲六月念一日在本院投標念六日開標拍賣喬叔田等名下坐落浦東三林塘喬家宅地方不動產 最低價六千八百六十六元二角

判決 二

□高二分院

▼民事判決（十六日）▲錢南山與舒九齡賠償欠款上訴一案 判決主文原判決關於錢南山部分變更 被上訴人對於錢南山之駁回第一二兩審訴訟費用由被上訴人負担▲宋洪甫與豐昌米號貸款 上訴一案判決主文 上訴駁回第二審訴訟費用由上訴人負担▲楊金子與周吳氏 借款上訴一案判決主文原判決關於 命上訴人淸償借款本息之時期部分變更 上訴人應淸償被上訴人借款五十四元及本年六月十六日以前已到期之利息准自本年六月起 均分十個月給付我餘以後到期之利息 連同原本按期給付並恤本遞減其上訴及被上訴人上開部分 其餘之訴均駁回 第二審訴訟費用由兩造負担

▼刑事判決（十六日）▲姚叔君因贓物上訴一案判決 主文原判決關於姚叔君部分撤銷姚叔君因故買贓物處罰金一百元如易服勞役以二元折算一日▲張小四子等因竊盜上訴一案判決 主文原判決撤銷張小四子妻吉祥高伯錄 唐星華結夥三人以上竊盜各處有期徒刑八月 各緩刑二年▲羅化吉因妨害農工商上訴一案 判決主文上訴駁回▲陳炳生因竊盜上訴一案判決 主文上訴駁回

□第一特院

▼民事判決（十六日）▲涼昌公司訴建中銀行租金及保證債務案（主文）被告建中銀行應淸償原告 國幣八百零元如經強制執行而無效果時 應由被告姚炳生負代償之責原告其餘之訴駁回 訴訟費用由原告及被告建中銀行平均負担原告 提供國幣二百元以爲担保 本判決第一項准予假執行▲光裕營業公司訴王崇豪等租金案（主文）

質疑

■告訴通姦■

▲問 甲娶妻乙、民國十六年甲因有通匪之嫌、被縣府通緝未獲、逃亡無蹤、乙不婦道、與人通姦生子、被其姑丙發覺、向乙胞兄理論、乙之胞兄以爲此事有辱家聲、當卽書立與胞妹脫離關係據一紙、給丙收執、以後對於乙任憑丙處治、丙居心奸險、串通族人某擬將乙帶走出賣、事被乙知悉、請求丁送往母家、丙見目的不能達到、卽誣告丁略誘子媳、通姦生子及盜竊什物等、經縣府審訊之下、雙方被斥、（現乙暫居母家）、候定期再傳、請問㈠乙與人通姦、其姑丙有告訴權否、㈡乙不承認與丁通姦及竊盜、又無證據、丙有罪否、㈢乙之胞兄私行書立脫離字據、未曾立案、於法有效否、㈣丁年近五旬、神經略有錯亂、其子有替父代告權否、（元超）

▲答 ㈠有夫之婦與人通姦、除夫外他人無告訴權、㈡不成立犯罪、㈢兄妹有血統關係、立據脫離、於法無效、㈣告訴須被害人自爲之、告發則任何人均得爲之、（昔醉）

■執行疑問■

▲問 甲欠乙債、判決確定後、被乙聲請查封甲之動產之一部、早經定期拍賣、惟屆期並未拍去、會有甲之質權人丙、因另案在乙案拍賣期日以後查封拍賣甲之全部動產、（連乙聲請執行之一部動產在內）、乃竟全部拍去、執行處遲將拍賣所得款項、全部發給後案執行之質權人丙、請問是否適法、在乙聲請執行後、丙迄未提起執行異議之訴、何以乙無權分得甲之一部動產之賣得價金、何以乙連訴訟費用亦竟不能主張、如上述執行處之處置爲不適法、請問乙應如何救濟、敬請解答、（讀法者）

▲答 質權之設定、因移轉占有而生效力、民法第八百八十五條第一項設有明文、甲之動產仍由甲自行占有而未移轉與丙、於此可知丙所主張之質權、於法無效、乙自得就甲之動產之賣得價金、與丙比例受償、但乙應於丙案執行終了之前出而主張、執行終了後、則案已結束、無從救濟矣、（昔醉）

■自動執行■

▲問 敝友甲向乙訴追欠款、甲勝訴、判決書內載明應予假執行、擬不聲請執行而靜候該院自動執行、未知合法否、因不諳法律、敬請貴報卽日賜答、（馮廣浩）

▲答 宣示假執行之案件、卽使當事人不聲請、法院亦當依職權執行、（昔醉）

被告王崇豪應支付原告國幣二百元被告時代印刷所應支付原告國幣一千九百元被告共和汽車公司應給付原告國幣八百九十元被告丁紹蓀應給付原告國幣三百訴訟費用由被告等比例負担▲大昌春記錢莊訴吳克瑾欠款案（主文）本院於中華民國念六年五月念六日所爲念五年度訴字第二六八一號判決於聲請人提供國幣五百元或相當價額之有價證券以爲担保後准予假執行▲晉益地產公司訴關松根等租金案（主文）被告關松根徐志明賀子華應各清償原告國幣六五元 被告王寶元應清償原告國幣七八元被告成金城應清償原告國幣一百零四元訴訟費用除楷同部分外由被告比例負担第一項第二項之判決應予假執行▲鄭正能訴戴裕記紙行欠款案（主文）被告應給付原告國幣四八元五角又自本年六月起按月給付原告國幣元五角至付清三百四十一元五角爲止訴訟費由被告負担▲姚永卅訴廣宮飯店欠租案（主文）被告應付給原告國幣二百十元並確認原告對於被告在承租房屋內之動產有留置權訴訟費由被告負担▲那娟生郭少峯借款案（主文）被告應償還原告國幣五十元准自判決送達之日起分三期給付以兩個月爲一期 訴訟費用由被告負担本判決應予假執行▲義品銀行訴周克成信證債務案（主文）被告應代天祿號應償還原告國幣四百零四元七角 訴訟費用由被告負担▲宗熙鳳訴周泉生借款案（主文）被告應償還原告國幣二百元及自民國二十一年七月一日起至清償日止週年一分之利息訴訟費用由被告負担▲楊潤之訴凌斌等借款案（主文）被告等應共同償還原告國幣八百元及自民國念五年十月二十三日起至清償日止週年五厘之利息 訴訟費用由被告等共同負担▲程榮記訴徐志才等欠款案（主文）被告徐志才應清償原告國幣九五元被告徐明才應清償原告國幣六十七元均自民國念六年六月四日起至清償日止週年五厘之利息 並均自判決送達之日起每月給付國幣十元 各至付清爲止訴訟費由被告等比例負担 本判決應予假執行周月亭訴徐實林等借款及保證債務案（主文）被告徐實林應清償原告國幣三百念五元內中三百元自民國念六年一月三日起至清償日止週年二分之利息 如經執行無效時應由被告未恆道負代爲償還之責原告其餘之訴駁回訴訟費由被告徐實林負担▲洪介眉訴陳文等欠款及保證債務案（主文）被告陳文應償還原告國幣六百元及自民國念六年四月十五日起至清償日止週年五厘之利息 原告其餘之訴駁回 訴訟費由被告陳文負担▲生特生訴梁大姑借款案（主文）被告應清償原告國幣六十元准均分十二個月給付訴訟費用由被告負担本判決應予假執行▲泰利公司訴錢玉鳴欠租案（主文）被告應償還原告國幣二百八十元 訴訟費用由被告負担▲遠東貨款公司訴格特拉賀田別爾格票款案（主文）被告應償還原告國幣二百元並其中國幣二十元自民國二十五年十一月十五日起又其中國幣二十元自民國二十五年十二月十五日起又其中國幣二十元自民國二十六年一月十五日起又其中國幣二十元自民國二十六年二月十五日起又其中國幣二十元自民國二十六年三月十五日起均至執行終了日止週年六厘計算之利息本件應予假執行訴訟費用由被告負担▲鴻元棧訴包欽豐票款案（主文）被告應償原告國幣二百元並自起訴日起至執行終了日止週年六厘之利息本件應予假執行訴訟費用由被告負担▲阿施托開爾訴葛托老康司開欠款案（主文）被告應償還原告中華國幣一百五十一元准自判決確定之日起均分五期以一個月爲一期給付 訴訟費用由被告負担▲晉蔡沖溱公司訴羅海生貸款案（主文）被告應償還原告國幣一百元零六角 訴訟費用由被告負担▲言羅仁土耳訴叔飛耶格勒特婚借款案（主文）被告應償還原告中華國幣六十元本件應予假執行 訴訟費用由被告負担▲連益地產公司訴阮阿貴等租金案（主文）被告阮阿貴應償還原告國幣一百二十元被告高順生應償還原告國幣七十六元本判決第二項應予假執行 訴訟費用由被告阮阿貴高順生比例負担▲濟康記經租處訴吳福全等欠租等案（主文）被告吳福全應償還原告國幣二百十六元及自起訴日起至執行終了日止週年五厘之利息被告崔華章應清償原告國幣一百零八元及自起訴日起至執行終了日止週年五厘之利息如經强制執行而無效果時應由被告倫華泰網莊先代償之責 被告吳福全崔華章均應遷讓出屋 確認原告對於被告吳福全崔華章留置權於承租房屋內之動產於上開金額範圍內有留置權 原告提供國幣五百元或相當價額之有價證券以爲担保後本判決第一項至第三項准予假執行 訴訟費用由被告吳福全崔華章比例負担▲大拉生訴姚紹林等欠款案（主文）被告姚紹林應清償原告國幣二千五百元及自起訴日起至執行終了日止週年五厘之利息並應將該款按月撥付五十元至付清之日止 如無力清償時由被告姚榮梅周阿祖連帶償還原告其餘之訴駁回訴訟費用由被告姚紹林負担▲匡瑤章訴石妙福等票款（主文）被告石妙福應清償原告國幣一千八百元及自各票到期之日起至執行終了日止週年六厘之利息 如經執行無效時由被告沙金林代償本判決應予假執行訴訟費用應由被告石妙福負担▲大德益記莊訴何耿星借款案（主文）被告應清償原告國幣一萬五千元及自中華民國二十四年五月三日起至執行終結日止按月一分之利息訴訟費用由被告負担▲裕昌愼記號等訴益康豐記錢莊等欠款案（主文）被告益康豐記錢莊應清償原告裕昌愼記號國幣一千元及自民國念四年一月一日起至執行終了日止週年五厘之利息 又原告駐滬甯波棉業同業公會辦事處國幣一千二百三十一元五角及自民國念四年二月四日起至執行終了日止週年五厘之利息 被告謝善梓徐畋才負責清償理債還如該莊財產不足清償時由被告彭桂年尤連增嚴如齡陳嗣生徐寶源吳錦澄連帶清償原告等假執行之聲請駁回訴訟費用由被告益康豐記錢莊負担▲英商貝樂有限公司訴錢昌淦票款案（主文）被告應支付原告國幣八百八十元及其中國四百四十元自民國二十五年十月二十六日起又四百四十元自同年十一月三十日起均至執行終結日止週年五厘之利息 訴訟費用由被告負担本件應予假執行▲華錦順訴許業勳貨款案（主文）被告應淸償原告國幣七十三元五角及自民國念六年六月二日起至執行終了日止週年五厘之利息 訴訟費用由被告負担本判決應予假執行▲仁安公司訴鳳凰理髮店租金及遷讓案（主文）被告應淸償原告國幣一百三十五元七角八分並遷讓出屋訴訟費用由被告負担▲恆業公司訴蔡瑞裔租金案（主文）被告應淸償原告國幣一百五十七元五角訴訟費用由被告負担

▼刑事判決（十六日）▲老閘捕房訴廖松林等鴉片案（主文）廖松林設所之鴉片及烟具供人吸食營利處有期徒刑二年六月併科罰金二百元褫奪公權三年罰金如易服勞役以二元折算一日 王阿金幇助以鴉片及烟具供人吸食營利處有期徒刑八月褫奪公權一年夏新棠王梨晴袁順寶吳阿胖吸食鴉片各處有期徒刑三月如執行顯有困難均以一元折算一日易服勞役 罰金均先從禁戒處所施以一月以下之禁戒處分鴉片烟泡三十二粒鴉片二十小聽重六兩又二盒重一百公分烟灰少許 烟槍一支烟燈二盞烟斗一只小灼二只烟盒十六只均沒收 陳頂生張崇生馬亮陳小祥鄭楚如卜雲青黃阿五徐一飛陳阿全均無罪▲老閘捕房訴沈江氏意圖營利略誘婦女案（主文）沈江氏共同意圖營利略誘婦女處有期徒刑三年六月保科罰金二百元罰金如易服勞役以二元折算一日▲嘉興路捕房訴朱阿昌等竊盜案（主文）朱阿昌傅榮貴結夥三人以上於夜間侵入住宅竊盜各處有期徒刑四月▲虹口捕房訴戈脫里勃等詐欺案（主文）戈脫里勃杜而斯基無罪▲楊樹浦捕房訴王阿二等竊盜等罪案（主文）王阿二累犯共同於夜間侵入竊盜處有期徒刑八月孫家仁牙保贓物處拘役三十日▲楡林路捕房訴盛球成公共危險案（主文）盛球成放火燒燬現供人使用之住宅處有期徒刑七年褫奪公權七年▲傅剛訴董金氏等濫發支票案（主文）董華泰故意超過存額連續濫發支票處罰金四十元如易服勞役以一日折算一日 董金氏如罪被告董華泰應賠償原告國幣三百元附帶民事訴訟原告其餘之訴駁回▲浦志勤訴朱鑑麟濫發支票案（主文）朱鑑麟故意超過存額連續濫發支票處罰金七十元如易服勞役以二日折算一日 被告應賠償原告國幣六百四十八元八角▲匯司捕房訴李德林等妨害家庭案（主文）李德林共同意圖營利略誘未滿二十歲女子脫離家庭處有期徒刑三年李張氏共同意圖營利略誘未滿二十歲女子脫離家庭處有期徒刑一年六月 李大毛無罪令入感化教育處所施以感化教育一年▲徐順福訴郎美度妨害自由等罪案（主文）本件不受理▲匯司捕房訴胡阿寶竊盜案（主文）胡阿寶竊盜累犯處有期徒刑五月贓物發還▲楡林路捕房訴錢秀生竊盜案（主文）錢秀生竊盜未遂處拘役十五日緩刑二年鑿鐵纜沒收▲匯司捕房訴馮兆泉偽造貨幣案（主文）馮兆泉收受後方知爲僞造銀行劵而仍行使處罰金四十元如無力完納以一元折算一日易服勞役僞造銀行劵沒收▲匯山捕房訴李仁寶持有烟具案（主文）李仁寶明知爲專吸食鴉片之器具而持有累犯處有期徒刑三月如執行顯有困難以一元折算一日易服勞役抄獲各件沒收▲楊樹浦捕房訴馮兆奎妨害名譽案（主文）馮兆奎公然侮辱人處拘役十五日如執行顯有困難以一元折算一日易服勞役▲楡林路捕房訴賀小三子竊盜案（主文）賀小三子共同竊盜處拘役十五日贓物發還▲楡林路捕房訴黃貴松竊盜案（主文）黃貴松竊盜處拘役五十日贓物發還▲嘉興路捕房訴陸桂法等竊盜案（主文）陸桂法苗昌連共同竊盜各處拘役三十日贓物發還▲嘉興路捕房訴張雲清竊盜案（主文）張雲清竊盜處拘役三十日侵占遺失物處罰金十元罰金如無力完納以一元折算一日易服勞役贓物發還▲老閘捕房訴冷文元販賣淫書案（主文）冷文元販賣猥褻文字處罰金十六元如易服勞役以二元折算一日淫書五十一本沒收▲總巡捕房訴王必勝竊盜案（主文）王必勝竊盜累犯處有期徒刑三月▲老閘捕房訴姚天發竊盜案（主文）姚天發竊盜累犯處有期徒刑三月▲總巡捕房訴龔六橫竊盜案（主文）龔六橫竊盜處有期徒刑二月贓物還主

口第二特院

▼民事判決（十六日）▲祁氏與祁慶麟扶養費暨聲請宣告假執行案（主文）原告之訴及聲請均駁回 訴訟費用由原告負担▲懋華營業公司與蔣永亮租金案（主文）被告應給付原告國幣二千三百四十元及自二十六年五月二十二日起至清償日止週年百分之五之利息 訴訟費用由被告負担▲彭梅庭與許文瑞等債務案（主文）被告許文瑞應給付原告國幣三萬五千三百二十三元六十二分及自二十六年五月念四日起至清償日止按月千分之九之利息確認原告就上開債款本息對坐落上海特別區十五圖生字圩第二號二畝一分五厘九毫之地及其上房屋二十五幢有抵押權得就其拍賣所得價金而清償如有不足應由被告張新奎代償原告其餘之訴駁回 訴訟費用由被告許文瑞負担▲顧海謙與徐根林等執行異議確認所有權及排除侵害案（主文）確認坐落西蒲石路第六三八弄五五八號即上邑十三圖結字圩二十九坵七分零九毫之地（土地證特字第五零零三號）爲原告所有不得由被告因鄭富坤之債務聲請查封訴訟費用由被告負担因參加訴訟所生之費用由參加人負担▲朱務隆與李章元等欠租及保證債務案（主文）被告李章元應給付原告國幣一百三十五元如經執行無效被告沈玉璋應代負清償之責訴訟費用由被告李章元負担▲韓永福與程善恆票款案（主文）被告應給付原告國幣一百四十元並自民國二十六年四月十六日起至執行終了日止按年利五厘支付利息 訴訟費用由被告負担本件應予假執行▲泰昌股份有限公司與愛渠票款案（主文）被告應給付原告票款國幣三百元並四各票到期之日起至執行終了日止按週年六厘支付利息原告其餘之訴駁回 訴訟費用由被告負担 本件應予假執行▲臘蘇與克伯習尼可佛夫人貨款案（主文）被告應給付原告國幣七十四元九角五分 訴訟費用由被告負担本件應予假執行▲麥爾加萊達理與徐蘭田租金案（主文）被告應給付原告國幣三百六十元訴訟費用由被告負担▲仁昌五金號與大昌祥租金及確認留置權案（主文）被告應支付原告租金國幣九十四元及自起訴日起至執行終了日止週年百分之五之遲延利息 確認原告對於被告置於租賃屋內之動產於上開租額範圍內有留置權訴訟費用由被告負担 本判決應予假執行

口地方法院

▼民事判決（十六日）▲陸沈氏與張瑞芳因抵款案（主文）被告應淸償原告借款國幣三百元並自借款日起至執行終了日止週年百分二十之利息確認原告在上開金額範圍內對被告所有坐落本市浦東高橋廠閘號五圖商字圩第四十號第四十號第四坵則田一畝八分五厘八毫之土地有抵押權得就其賣得價金有優先受償之權利訴訟費用由被告負担▲王財發與鳳岐等因確認產權及交還單串一案（主文）原告之訴駁回 訴訟費用由原告負担▲王志清與程亞南因賬簿案（主文）被告應將亞南瑞鄉廠所有賬簿提出由原告查核 訴訟費用由被告負担▲周國榮與郁大因房租涉訟案（主文）被告應償還原告房租國幣九十元並遷讓出屋本件准予假執行 訴訟費用由被告負担▲東陸經和處與張元鼎因欠租案（主文）被告應給付原告房租國幣一千一百二十元掃街費國幣十四元並均自起訴日起至執行終了日止週年百分之五之遲延利息確認原告對於被告置於承租房屋內之動產於欠租數額範圍內有留置權被告應將承租愚谷邨八號房屋遷讓前項應予假執行訴訟費用由被告負担▲馬佩卿與潘文斗因借款案（主文）被告應償還原告國幣八百元及其中六百元自民國二十三年十月二十三日起一百元自同月二十四日起一百元自同月二十七日起各至執行終了日止按月一分計算之利息訴訟費用由被告負担▲上海工商業貸款委員會與張合順粉廠因借款事件（主文）被告應給付原告借款國幣一千五百元及自民國二十四年九月二十三日起至執行終了日止按月八厘之利息 原告提供担保國幣四百元後准予以假執行訴訟費用由被告負担▲公共租界工部局與金煥章等因捐款事件（主文）被告房秀渭應給付原告捐款國幣三百六十七元 被告金煥章應給付原告捐款國幣九十四元五角 被告張志洪應給付原告捐款國幣三十一元九角二分訴訟費用由被告房秀渭負担十六分之十二被告金煥章負担十六分之三被告張志洪負担十六分之一

▼刑事判決（十五日）▲費順寶等竊盜及贓物案（主文）費順寶竊盜處拘役五十日陳阿寶故買贓物處拘役五十日▲陳伯林竊盜案（主文）陳伯林共同結夥三人毀牆於夜間侵入住宅竊盜處有期徒刑九月▲林俊元侵占案（主文）林俊元意圖爲自己不法之所有而侵占自己持有他人之物處有期徒刑二月▲朱向五竊盜案（主文）朱向五連續于夜間侵入竊盜處有期徒刑四月並于執行完畢後令入感化教育處所施感化教育六月▲陳學明行使僞造貨幣案（主文）陳學明收受後知爲變造之紙幣而行使處罰金三十元如經强制執行而未完納以一元折算一日易服勞役裁判確定前羈押之日數以一日抵罰金一元變造之紙幣一紙沒收▲周桂林竊盜案（主文）周桂林連續竊盜處有期徒刑三月▲趙木根誣告案（主文）趙木根意圖他人受刑事處分而誣告處有期徒刑三月▲張根生過失傷害案（主文）張根生無罪 附帶民訴原告之訴駁回▲陸文彪訴黃步雲等侵占等罪案（主文）黃步雲陶稚菊均無罪 附帶民訴原告之訴駁回▲王永林傷害案（主文）王永林傷害人身體處拘役二十日▲陸進信竊盜案（主文）陸進信連續在車站竊盜處有期徒刑四月▲張王氏傷害案（主文）本件公訴不受理▲王金生訴馬幹臣（即馬得功）妨害自由案（主文）馬幹臣即馬得功以非法方法剝奪人之行動自由處有期徒刑二月被訴傷害部份無罪▲丁道同等竊盜案（主文）丁道同滕秉珠均無罪▲陳國彬賭博案（主文）陳國彬意圖營利供給賭博場所處有期徒刑二月如易科罰金以一元折算一日牌九雀牌各一付搖缸一只骰子二粒均沒收▲曹廣慶竊盜案（主文）曹廣慶竊盜處拘役三十日▲陸洪恩傷害案（主文）陸洪恩因過失傷害人處拘役二十日▲周惠林竊盜案（主文）周惠林在車站竊盜未遂處有期徒刑三月▲凌趙氏詐欺案（主文）凌趙氏連續詐欺處有期徒刑二月▲郭子明竊盜案（主文）郭子明竊盜未遂處拘役二十日▲楊希明竊盜案（主文）楊希明竊盜處拘役三十日▲葉以倫妨害風化案（主文）葉以倫姦淫十四歲以上未滿十六歲之女子處有期徒刑二年▲毛孫氏等妨害家庭及傷害案（主文）被告毛孫氏和誘未滿二十歲之女子脫離家庭處有期徒刑二年六月 被告毛良福傷害人之身體處有期徒刑四月▲尚榮禮訴劉輔仁等誣告案（主文）唐可宗劉輔仁均無罪▲呂錫春等傷害案（主文）呂錫春石介夫屠雲鶴丁春王福年王紀松屈煥文馬錦文馬阿毛周樟華商水棠張金保共同以非法方法剝奪人之行動自由各處罰金五元如易服勞役以一元折算一日 附帶民事訴訟原告之訴駁回▲周小寶傷害案（主文）周小寶傷害人之身體處罰金十元如易服勞役以一元折算一日

二裁定二

口地方法院

▼民事裁定（十六日）▲浦春賞聲請宣告破產一案（主文）聲請駁回聲請訴訟費用由聲請人負担

▼刑事裁定（十五日）▲王金生訴馬幹臣誣告罪案（主文）馬幹臣被訴誣告部分停止審判

二批示二

口第一特院

▼民事批示（十六日）▲同泰順記莊股東代表譚步韶爲委任張榮譚爲該莊清算人聲請備案由 狀悉所請於法無據礙難照准此批

口地方法院

▼刑事批示（十五日）▲沈少三爲姜銀坤竊盜案提起附帶民訴由 狀悉查姜銀坤竊盜案件已於本年六月三日宣示判決尙未據當事人提起上訴該民於六月六日具狀提起附帶民事訴訟於法未合自難照准此示

二公示送達二

口第一特院

▼民事案件▲元盛清記莊與孫文泉等因鑰匙一案 被告孫春生應爲送達之處所不明 文件無從送達

▼定期開審▲鄭松林與顏德力等因借款一案 本院於六月念三日上午九時開審▲蔣臨莊與黃芝坤等因欠租一案 本院於六月念三日上午九時十分開審▲章表倫與李申夫因票款一案 本院於六月念三日上午九時三十分開審▲中國營業公司與成豐和尙等因欠租一案本院於七月十日上午九時二十分開審▲中福聯合赫事處等與浙江興業銀行等因執行異議一案 本院於七月十三日上午九時開審

口地方法院

▼定期開審▲佳興公司與卞庚等因租屋事件▲定於七月八日上午八時三十分開審▲國華銀行與大同布廠因欠款事件定於七月九日上午八時開審

公債與標金

多頭出籠 公債市昨轉入疲途

▼一般觀察不致驟趨平靜

昨日華商證券交易所各債券市況、前日狂風暴雨之過程、尚未告一段落、故各方進出、因又傾向出籠、致整個市勢、頻頻反動、同時起落參差、其範圍亦依然巨大、故一般觀察、大概本週以內、似不致驟趨平靜也、

昨市經過、戊丁丙及乙種遠期之毛盤市價、另呈散戶、略有吸收、故市態小堅、微挺二角三角、乙種遠期以次、則較小疲、略挫五分、次盤銀界多頭漸有脫手、三號四號五號十號等拋出尤湧、致戊種雖仍趨堅、丁種以下、轉走疲途、初小三四角至乙種而瀉落七八角間、後市狀況、多頭出籠依然、市價續下降、自始至終、再跌三五角至六七角間、至於收市一盤四十四號五十號小有需求、於是跌勢告止、一部份回升至三角五角、四盤結果、除辭路建設尙係初拍、無從比較外、金長慘落達一元八角、其他各小三五角至八九角云、玆將起落市價、列表於後、

債別	前開	最高	最低	後收	較前日漲跌	差額
建設六月	八二•〇〇	八三•〇〇	八二•〇〇	八三•〇〇	初開出	一•〇〇
統戊六月	八〇•〇〇	八〇•三〇	七九•一五	七九•二〇	跌〇•五五	一•〇〇
統戊七月	八〇•七〇	八〇•九五	七九•七五	八〇•一〇	跌〇•四〇	一•二〇
統丁六月	八〇•七五	八〇•七五	七九•六〇	八〇•二〇	跌〇•三〇	一•一五
統丁七月	八一•三〇	八一•四〇	八〇•三〇	八〇•七〇	跌〇•四〇	一•一〇
統丙六月	八一•一〇	八一•二五	八〇•三〇	八〇•六〇	跌〇•三五	〇•九五
統丙七月	八一•七五	八一•八〇	八〇•八五	八一•〇〇	跌〇•五五	〇•九五
統乙六月	八三•一〇	八三•一〇	八一•七九	八一•九五	跌〇•九五	一•三五
統乙七月	八三•五〇	八三•五〇	八二•五五	八二•六〇	跌〇•八五	〇•九五
統甲六月	八六•五五	八六•六〇	八五•六〇	八五•七〇	跌〇•八五	一•〇〇
統甲七月	八七•一五	八七•三〇	八六•二〇	八六•三〇	跌〇•九〇	一•一〇
復興六月	未開出					
復興七月	未開出					
金長六月	六九•五〇	六九•五〇	六七•二〇	六七•二〇	跌一•八〇	二•三〇
金長七月	未開出					
九六六月	一六•五〇	一六•五五	一五•七〇	一五•九五	跌〇•五〇	〇•八五
九六七月	一六•五〇	一六•五〇	一六•〇五	一六•二五	跌〇•二〇	〇•四五

八月份登場 標金仍趨不振

同業賣多求少 半日又小四角

昨六月十六日 週三金交祗上午半天營業、標金八月份登場、仍跌、良因純金再跌及大戶供多求少之影響、惟半日上落僅五角、計最高價爲一千一百四十二元五角、最低四十一元、結果又降四角、自晨大條近降一二五、遠跌另六二五、美銀勿動、匯兌英美俱遲、生金小一辨士、關金勿動、迨九時標金開盤、爲四十一元五角、當時生元永賣出、景福進、價不更、後匯豐掛牌勿動、但平衡稅報小一分、生元永再售、降五角、跌至四十一元、嗣後交易絕少、盤到十二點收盤、仍爲一千一百四十一元、玆將半天市價列後云、

▲前市（八月份）

開盤	一千一百四十一元五角
最高	一千一百四十二元五角
最低	一千一百四十一元
收盤	一千一百四十一元
補水	一千一百四十一元
登賬價格 六月	一千一百四十一元
七月	一千一百四十一元
八月	一千一百四十一元

交換所交換數報告

上海聯合準備委員會票據交換所六月十六日票據總數、國幣八千一百七十一萬一千五百〇一元〇二分、內計交換數、二千三百六十五萬九千七百十元〇四角八分、轉賬數、五千三百〇五萬九千六百五十四元二角、代收數、錢業二百八十五萬一千九百五十五元、其他二百十萬〇四千二百二十三元七角三分、又公單折息、每千元每日一角一分、銀行承兌匯票九十日期貼現率、每千元每日一角二分、

氣象報告

徐家匯天文台昨日下午四時三十分氣象預報云、山東周圍天氣曇、有東北至東南風、揚子中下游天陰有雨或霧及東南至東北風、東海及台灣有旋風及雨或霧、又因有低壓經東北方進行之故、昨日下午三時前二十四小時內本埠氣溫最高八五•一、最低六六•〇、去年同日最高八九•一、最低七一•四、

民衆廣告

遺失單契

遺失糧串

遺失舊收單據

聲明類

張意平律師代表許鑑明周琴珍協議離婚啓事

彭學海律師代表中字煤礦公司聲明臨時股票作廢啓事

徵用書記

洽恆豐 隆盛米號 推受盤聲明

沈萃康同次子涵動啓事

推受盤聲明

訂婚啓事

潘振聲律師代表姚書庭徐慶月聲明離異

退保聲明

逕啓者鄙人今因年老所有以前爲人負担一切書面或口頭保證等自即日起一律退保概作無效特此登報聲明諸希公鑒 徐德泰號（炳春）啓

推受盤聲明

受盤聲明

脫離同居關係

前與趙周氏同居已十餘載近因意見不洽情若冰炭實難再行同居經雙方同意協議脫離同居關係所有養子榮生亦與趙福無涉嗣後雙方斷絕一切關係除另立脫離據外恐外界不察特此登報聲明 趙福

推受聲明

江蘇上海第一特區地方法院布告第三一七二三號

楊薰律師證明孫嘉記綢廠推盤孫瑞成受盤聲明

受盤聲明

尋人賞格

蔣浩珍聲明與丁三妹脫離夫妻關係

遺失類

遺失圖章聲明作廢

失滅圖章

遺失圖章聲明

遺失聲明作廢

遺失摺存作廢

遺失聲明

遺失圖章聲明作廢

遺失聲明

廢作明聲

遺失摺存

遺失圖章聲明作廢

遺失聲明